



UNIFEOB

CENTRO UNIVERSITÁRIO DA FUNDAÇÃO DE ENSINO  
OCTÁVIO BASTOS

ESCOLA DE NEGÓCIOS ONLINE

**ADMINISTRAÇÃO**

**PROJETO INTEGRADO**

ATUALIZAÇÃO DE VALORES PELO IGP-M  
**AREZZO INDÚSTRIA E COMÉRCIO S.A**

SÃO JOÃO DA BOA VISTA, SP

SETEMBRO, 2020

UNIFEOB  
CENTRO UNIVERSITÁRIO DA FUNDAÇÃO DE ENSINO  
OCTÁVIO BASTOS  
ESCOLA DE NEGÓCIOS ONLINE  
**ADMINISTRAÇÃO**

**PROJETO INTEGRADO**

ATUALIZAÇÃO DE VALORES PELO IGP-M

**AREZZO INDÚSTRIA E COMÉRCIO S.A**

MÓDULO FUNDAMENTOS EMPRESARIAIS

FUNDAMENTOS DE CONTABILIDADE – PROF. DANILO  
MORAIS DOVAL

FUNDAMENTOS DE FINANÇAS – PROF<sup>a</sup> RENATA ELIZABETH  
DE ALENCAR MARCONDES

ESTUDANTES:

Diego Otávio Bortoluci - RA 1012019100154

Joice de Souza Lima Campos - RA 1012018200449

Naiara Piovesan Candido - RA 1012019100433

Nicauris Thaine Ferreira Paganotti - RA 1012020200098

Roberta Ellen Montanini - RA 1012019200187

SÃO JOÃO DA BOA VISTA, SP

SETEMBRO, 2020

# SUMÁRIO

<b>1. INTRODUÇÃO</b>	<b>3</b>
<b>2. DESCRIÇÃO DA EMPRESA</b>	<b>4</b>
<b>3. PROJETO INTEGRADO</b>	<b>5</b>
3.1 FUNDAMENTOS DE CONTABILIDADE	5
3.1.1 BALANÇO PATRIMONIAL	6
3.1.2 DEMONSTRAÇÃO DO RESULTADO DO EXERCÍCIO - DRE	12
3.2 FUNDAMENTOS DE FINANÇAS	16
3.2.1 ATUALIZAÇÃO DE VALORES PELO IGP-M	16
3.2.2 A CALCULADORA FINANCEIRA HP 12C	19
<b>4. CONCLUSÃO</b>	<b>21</b>
<b>REFERÊNCIAS</b>	<b>22</b>
<b>ANEXOS</b>	<b>23</b>

# 1. INTRODUÇÃO

Em um momento onde a economia segue incerta, o mercado cada vez mais competitivo, onde cada vez mais surgem novos concorrentes, com isso mais opções, manter uma gestão de recursos financeiros adequada é o fator predominante para se manter ativa qualquer organização, seja ela, pequeno, médio ou grande porte. Para uma Empresa conseguir ser estabilizada é de fundamental importância um bom administrador que conheça e exerça uma boa gestão contábil e financeira. Que domine os fatores que influenciam na gestão, que saiba analisar os “relatórios contábeis”, como por exemplo: Balanço patrimonial BP (ativo e passivo), Demonstração do Resultado do Exercício (DRE), lucros líquidos, patrimônios líquidos, dentre outros, para que com isso consigam avaliar a real situação da Empresa, neles estão contidas todas as informações necessárias referente ao cenário financeiro da organização, dentro de um determinado período. É a partir das informações contidas nesses relatórios que os administradores conseguem tomar suas decisões sobre qual e quais caminhos tomarem referente a saúde financeira. Neste sentido o presente estudo tem como objetivo analisar a administração financeira da empresa AREZZO INDÚSTRIA E COMÉRCIO S/A, principalmente no que tange ao IGP-M que é um índice que mede a variação dos preços, isto é, se há inflação ou deflação no período de análise. Ele tem o mesmo objetivo que o IPCA. Em 2019, o índice fechou em 7,31%, decorrente da aceleração de 2,09% em dezembro e a expectativa é de que ele fique abaixo desse valor em 2020. Neste projeto analisaremos também a calculadora que é uma ferramenta importante na vida do profissional da Contabilidade. A matemática financeira está presente em várias situações cotidianas, como no cálculo de juros de aplicações financeiras, pagamentos atrasados ou adiantados, descontos de títulos, entre outros. Realizar tais cálculos “de cabeça” seria extremamente complicado, e muito provavelmente impreciso, ou seja, para agilizar esses cálculos é comum e recomendável utilizar ferramentas capazes de operar certas situações matemáticas em fração de segundos, e para melhores e mais exatos resultados como a calculadora financeira HP 12C que com o tempo foi evoluindo e tornando-se cada vez mais imprescindível. Em 1981 ela surgiu no mercado, e é utilizada até os dias de hoje.

## **2. DESCRIÇÃO DA EMPRESA**

A empresa AREZZO de razão social AREZZO INDÚSTRIA E COMÉRCIO S.A. e CNPJ 16.590.234/0001-76, foi fundada em 1972 por Anderson Birman, na cidade de Belo Horizonte em Minas Gerais, começou com a produção de sapatos masculinos mais logo migrou para o mercado feminino ao qual se mantém até hoje.

Seus principais produtos são as bolsas e sapatos de alta qualidade, sua consolidação no ramo dos calçados se deu em 1979 com o lançamento da sandália Anabela que se tornou sucesso de vendas. A primeira loja AREZZO foi aberta nos anos 90 na Oscar Freire no bairro do jardins, em São Paulo.

A trajetória da marca é grande, acumula atualmente 41 anos de história e produz cerca de 13,5 milhões de pares de calçados ao ano, além de bolsas e acessórios. Possui selo de excelência e é considerada por 16 anos consecutivos a melhor franquia de sapatos, bolsas e acessórios femininos no Brasil, conquistando dezenas de prêmios nas áreas de produção, tecnologia, inovação, gestão, comercialização e web commerce.

O grupo AREZZO&CO conta com 7 marcas as quais atingem todos os tipos de públicos, para o desenvolvimento de cada produto a empresa mantém um sólido processo de pesquisa, após sua criação é feita uma distribuição rápida e um marketing eficiente ao qual é investido muito dinheiro pois a companhia acredita que as campanhas de comunicação são fatores preponderantes para mantê-los como referência de mercado.

Atualmente a rede de franquias AREZZO&CO possui 681 lojas, sendo 13 no exterior e o restante instaladas em todos os estados brasileiros. A principal meta da empresa é o contato direto com seu consumidor para apresentar-lhes a arte de fazer sapatos.

## **3. PROJETO INTEGRADO**

### **3.1 FUNDAMENTOS DE CONTABILIDADE**

Um dos papéis mais importantes da contabilidade é de gerar o máximo de informações para uma tomada de decisão dentro da empresa, essas decisões são de extrema importância para o bom funcionamento da mesma, com elas podemos avaliar e identificar a “saúde” financeira da entidade.

Exemplos de demonstrações contábeis fundamentais na contabilidade:

- **Balço patrimonial:** Através dele podemos identificar a “saúde” financeira e econômica da empresa no fim do ano ou em qualquer data, é dividido em duas colunas: lado esquerdo é denominado ATIVO, a do lado direito, PASSIVO.
- **Demonstração do Resultado do Exercício – DRE:** Na maioria das vezes é feito mensal para fins administrativos e trimestrais para fins fiscais. Devem constar na DRE: receitas e rendimentos ganhos no período, independentemente da sua realização, bem como os custos, despesas, encargos e perdas, pagos ou incorridos, correspondentes a essas receitas e rendimentos.

Podemos reconhecer tal importância das demonstrações contábeis citadas, nos tópicos abaixo:

### 3.1.1 BALANÇO PATRIMONIAL

O balanço patrimonial remete exatamente a esta ideia de balança, de equilíbrio entre dois elementos e as contas patrimoniais representam os elementos que compõem o Patrimônio e são divididas em dois grandes grupos : Ativo e Passivo - são utilizadas para o registro de elementos representativos de bens, direitos e obrigações, bem como aqueles que compõem o patrimônio líquido.

No ativo, as contas serão dispostas em ordem decrescente de grau de liquidez dos elementos nelas registrados, nos seguintes grupos: a) ativo circulante; b) ativo realizável a longo prazo; c) ativo permanente, dividido em investimentos, ativo imobilizado e ativo diferido.

No passivo, simplificada, evidencia toda a obrigação (dívida) que a empresa tem com terceiros, por exemplo: contas a pagar, fornecedores de matéria-prima à prazo, impostos a pagar, financiamentos, empréstimos, etc. ... Ex.: Salários a Pagar, Fornecedores, Impostos a Pagar, Empréstimos Bancários etc.

O patrimônio líquido é um dos conceitos mais relevantes do balanço patrimonial de uma empresa. Faz referência às contas que apontam o valor contábil de uma entidade e segundo a legislação brasileira, conforme a Lei 6404/76, as contas do Patrimônio Líquido são as seguintes:

- Capital social;
- Reservas de Lucros e de Capital;
- Ações em tesouraria;
- Ajustes de avaliação patrimonial;
- Patrimônio Líquido Negativo

Conforme demonstra os balanços abaixo:

**Dfs Consolidadas / Balanço Patrimonial Ativo****(Reais Mil)**

<b>Código da Conta</b>	<b>Descrição da Conta</b>	<b>Último Exercício 31/12/2019</b>	<b>Penúltimo Exercício 31/12/2018</b>	<b>Antepenúltimo Exercício 31/12/2017</b>
1	Ativo Total	1.413.249	1.045.032	1.049.899
1.01	Ativo Circulante	980.665	842.001	855.237
1.01.01	Caixa e Equivalentes de Caixa	13.808	8.501	10.156
1.01.02	Aplicações Financeiras	263.875	227.300	327.764
1.01.02.01	Aplicações Financeiras Avaliadas a Valor Justo através do Resultado	263.875	227.300	327.764
1.01.02.01.03	Aplicações Financeiras Avaliadas a Valor Justo	263.875	227.300	327.764
1.01.03	Contas a Receber	413.412	382.728	336.954
1.01.03.01	Clientes	413.412	382.728	336.954
1.01.04	Estoques	179.499	150.861	113.489
1.01.06	Tributos a Recuperar	90.332	49.370	51.127
1.01.06.01	Tributos Correntes a Recuperar	90.332	49.370	51.127
1.01.08	Outros Ativos Circulantes	19.739	23.241	15.747
1.01.08.03	Outros	19.739	23.241	15.747
1.02	Ativo Não Circulante	432.584	203.031	194.662
1.02.01	Ativo Realizável a Longo Prazo	50.438	49.338	44.908
1.02.01.04	Contas a Receber	10.402	10.720	11.490
1.02.01.04.01	Clientes	10.402	10.720	11.490
1.02.01.07	Tributos Diferidos	15.682	17.491	11.533
1.02.01.07.01	Imposto de Renda e Contribuição Social Diferidos	15.682	17.491	11.533
1.02.01.10	Outros Ativos Não Circulantes	24.354	21.127	21.885
1.02.01.10.03	Depósitos Judiciais	21.863	18.402	19.117
1.02.01.10.04	Outros Créditos	2.491	2.725	2.768
1.02.02	Investimentos	3.017	3.324	2.925
1.02.02.02	Propriedades para Investimento	3.017	3.324	2.925
1.02.02.02.01	Propriedades para Investimento	3.017	3.324	2.925
1.02.03	Imobilizado	304.082	83.201	67.636
1.02.03.01	Imobilizado em Operação	304.082	83.201	67.636
1.02.04	Intangível	75.047	67.168	79.193
1.02.04.01	Intangíveis	75.047	67.168	79.193

**Dfs Consolidadas / Balanço Patrimonial Ativo****(Reais Mil)**

<b>Código da Conta</b>	<b>Descrição da Conta</b>	<b>Último Exercício 31/12/2019</b>	<b>Penúltimo Exercício 31/12/2018</b>	<b>Antepenúltimo Exercício 31/12/2017</b>
1.02.04.01.02	Marcas e Patentes	6.494	5.802	4.051
1.02.04.01.03	Direito de Uso de Lojas	28.167	30.643	39.603
1.02.04.01.04	Direito de uso de Sistemas	40.386	30.723	35.539



**Dfs Consolidadas / Balanço Patrimonial Passivo****(Reais Mil)**

<b>Código da Conta</b>	<b>Descrição da Conta</b>	<b>Último Exercício 31/12/2019</b>	<b>Penúltimo Exercício 31/12/2018</b>	<b>Antepenúltimo Exercício 31/12/2017</b>
2	Passivo Total	1.413.249	1.045.032	1.049.899
2.01	Passivo Circulante	464.659	255.889	356.825
2.01.01	Obrigações Sociais e Trabalhistas	52.944	43.111	39.722
2.01.01.01	Obrigações Sociais	5.647	4.949	5.154
2.01.01.02	Obrigações Trabalhistas	47.297	38.162	34.568
2.01.02	Fornecedores	134.967	110.121	104.416
2.01.02.01	Fornecedores Nacionais	134.012	109.920	104.314
2.01.02.02	Fornecedores Estrangeiros	955	201	102
2.01.03	Obrigações Fiscais	27.259	24.178	19.527
2.01.03.01	Obrigações Fiscais Federais	22.734	17.868	13.203
2.01.03.01.01	Imposto de Renda e Contribuição Social a Pagar	12.086	4.201	2.123
2.01.03.01.02	Outras Obrigações Federais	10.648	13.667	11.080
2.01.03.02	Obrigações Fiscais Estaduais	4.521	6.326	6.318
2.01.03.03	Obrigações Fiscais Municipais	4	-16	6
2.01.04	Empréstimos e Financiamentos	158.222	43.978	163.729
2.01.04.01	Empréstimos e Financiamentos	158.222	43.978	163.729
2.01.04.01.01	Em Moeda Nacional	5.191	8.709	9.063
2.01.04.01.02	Em Moeda Estrangeira	153.031	35.269	154.666
2.01.05	Outras Obrigações	91.267	34.501	29.431
2.01.05.02	Outros	91.267	34.501	29.431
2.01.05.02.01	Dividendos e JCP a Pagar	22.675	18.172	18.062
2.01.05.02.04	Outras	28.447	16.329	11.369
2.01.05.02.05	Arrendamento	40.145	0	0
2.02	Passivo Não Circulante	202.519	77.801	28.114
2.02.01	Empréstimos e Financiamentos	22.562	67.440	18.016
2.02.01.01	Empréstimos e Financiamentos	22.562	67.440	18.016
2.02.01.01.01	Em Moeda Nacional	4.117	9.307	18.016
2.02.01.01.02	Em Moeda Estrangeira	18.445	58.133	0
2.02.02	Outras Obrigações	170.415	1.443	1.232

**Dfs Consolidadas / Balanço Patrimonial Passivo****(Reais Mil)**

<b>Código da Conta</b>	<b>Descrição da Conta</b>	<b>Último Exercício 31/12/2019</b>	<b>Penúltimo Exercício 31/12/2018</b>	<b>Antepenúltimo Exercício 31/12/2017</b>
2.02.02.01	Passivos com Partes Relacionadas	1.502	1.443	1.232
2.02.02.01.04	Débitos com Outras Partes Relacionadas	1.502	1.443	1.232
2.02.02.02	Outros	168.913	0	0
2.02.02.02.03	Arrendamento	168.913	0	0
2.02.04	Provisões	9.169	8.385	8.866
2.02.04.01	Provisões Fiscais Previdenciárias Trabalhistas e Cíveis	9.169	8.385	8.866
2.02.04.01.02	Provisões Previdenciárias e Trabalhistas	6.887	6.016	6.535
2.02.04.01.04	Provisões Cíveis	238	325	287
2.02.04.01.05	Provisões Tributárias	2.044	2.044	2.044
2.02.06	Lucros e Receitas a Apropriar	373	533	0
2.02.06.02	Receitas a Apropriar	373	533	0
2.03	Patrimônio Líquido Consolidado	746.071	711.342	664.960
2.03.01	Capital Social Realizado	352.715	341.073	330.375
2.03.02	Reservas de Capital	50.538	46.725	44.369
2.03.02.02	Reserva Especial de Ágio na Incorporação	21.470	21.470	21.470
2.03.02.05	Ações em Tesouraria	-195	-2.332	-1.199
2.03.02.09	Reserva de plano de opções de ações restritas	29.263	27.587	24.098
2.03.04	Reservas de Lucros	335.998	319.202	292.202
2.03.04.01	Reserva Legal	0	0	43.707
2.03.04.05	Reserva de Retenção de Lucros	94.276	165.033	178.358
2.03.04.07	Reserva de Incentivos Fiscais	213.880	136.443	64.658
2.03.04.08	Dividendo Adicional Proposto	27.842	17.726	2.796
2.03.04.10	Reserva para Investimentos	0	0	2.683
2.03.08	Outros Resultados Abrangentes	6.820	4.342	-1.986

DFP - Demonstrações Financeiras Padronizadas - 31/12/2019 - AREZZO INDÚSTRIA E COMÉRCIO S.A.

Versão : 2

**Dfs Consolidadas / Demonstração Das Mutações do Patrimônio Líquido / DMPL - 01/01/2019 à 31/12/2019****(Reais Mil)**

Código da Conta	Descrição da Conta	Capital Social Integralizado	Reservas de Capital, Opções Outorgadas e Ações em Tesouraria	Reservas de Lucro	Lucros ou Prejuízos Acumulados	Outros Resultados Abrangentes	Patrimônio Líquido	Participação dos Não Controladores	Patrimônio Líquido Consolidado
5.01	Saldos Iniciais	341.073	46.725	301.476	17.726	4.342	711.342	0	711.342
5.03	Saldos Iniciais Ajustados	341.073	46.725	301.476	17.726	4.342	711.342	0	711.342
5.04	Transações de Capital com os Sócios	11.642	3.813	-75.000	-70.343	0	-129.888	0	-129.888
5.04.06	Dividendos	0	0	0	-17.726	0	-17.726	0	-17.726
5.04.07	Juros sobre Capital Próprio	0	0	0	-38.105	0	-38.105	0	-38.105
5.04.08	Outorga de opções de ações e ações restritas	0	3.813	0	0	0	3.813	0	3.813
5.04.09	Emissão de Ações	11.642	0	0	0	0	11.642	0	11.642
5.04.13	Dividendos Intercalares	0	0	-75.000	-14.512	0	-89.512	0	-89.512
5.05	Resultado Abrangente Total	0	0	0	162.139	2.478	164.617	0	164.617
5.05.01	Lucro Líquido do Período	0	0	0	162.139	0	162.139	0	162.139
5.05.02	Outros Resultados Abrangentes	0	0	0	0	2.478	2.478	0	2.478
5.05.02.06	Diferenças Cambiais sobre conversão de operações estrangeiras	0	0	0	0	-789	-789	0	-789
5.05.02.07	Hedge de investimento líquido no exterior, líquido de impostos	0	0	0	0	3.267	3.267	0	3.267
5.06	Mutações Internas do Patrimônio Líquido	0	0	81.680	-81.680	0	0	0	0
5.06.04	Reserva Legal	0	0	4.243	-4.243	0	0	0	0
5.06.05	Reserva de Incentivos Fiscais	0	0	77.437	-77.437	0	0	0	0
5.07	Saldos Finais	352.715	50.538	308.156	27.842	6.820	746.071	0	746.071

DFP - Demonstrações Financeiras Padronizadas - 31/12/2019 - AREZZO INDÚSTRIA E COMÉRCIO S.A.

Versão : 2

**Dfs Consolidadas / Demonstração Das Mutações do Patrimônio Líquido / DMPL - 01/01/2018 à 31/12/2018****(Reais Mil)**

Código da Conta	Descrição da Conta	Capital Social Integralizado	Reservas de Capital, Opções Outorgadas e Ações em Tesouraria	Reservas de Lucro	Lucros ou Prejuízos Acumulados	Outros Resultados Abrangentes	Patrimônio Líquido	Participação dos Não Controladores	Patrimônio Líquido Consolidado
5.01	Saldos Iniciais	330.375	44.369	289.406	2.796	-1.986	664.960	0	664.960
5.03	Saldos Iniciais Ajustados	330.375	44.369	289.406	2.796	-1.986	664.960	0	664.960
5.04	Transações de Capital com os Sócios	10.698	2.356	-66.847	-48.797	0	-102.590	0	-102.590
5.04.04	Ações em Tesouraria Adquiridas	0	-3.007	0	0	0	-3.007	0	-3.007
5.04.06	Dividendos	0	0	-46.000	-27.796	0	-73.796	0	-73.796
5.04.07	Juros sobre Capital Próprio	0	0	-20.847	-21.001	0	-41.848	0	-41.848
5.04.08	Outorga de opções de ações e ações restritas	0	5.363	0	0	0	5.363	0	5.363
5.04.09	Emissão de Ações	10.698	0	0	0	0	10.698	0	10.698
5.05	Resultado Abrangente Total	0	0	0	142.644	6.328	148.972	0	148.972
5.05.01	Lucro Líquido do Período	0	0	0	142.644	0	142.644	0	142.644
5.05.02	Outros Resultados Abrangentes	0	0	0	0	6.328	6.328	0	6.328
5.05.02.06	Diferenças cambiais sobre conversão de operações estrangeiras	0	0	0	0	8.518	8.518	0	8.518
5.05.02.07	Hedge de investimento líquido no exterior, líquido de impostos	0	0	0	0	-2.190	-2.190	0	-2.190
5.06	Mutações Internas do Patrimônio Líquido	0	0	78.917	-78.917	0	0	0	0
5.06.04	Reserva Legal	0	0	7.132	-7.132	0	0	0	0
5.06.05	Reserva de Incentivos Fiscais	0	0	71.785	-71.785	0	0	0	0
5.07	Saldos Finais	341.073	46.725	301.476	17.726	4.342	711.342	0	711.342

**Dfs Consolidadas / Demonstração Das Mutações do Patrimônio Líquido / DMPL - 01/01/2017 à 31/12/2017****(Reais Mil)**

Código da Conta	Descrição da Conta	Capital Social Integralizado	Reservas de Capital, Opções Outorgadas e Ações em Tesouraria	Reservas de Lucro	Lucros ou Prejuízos Acumulados	Outros Resultados Abrangentes	Patrimônio Líquido	Participação dos Não Controladores	Patrimônio Líquido Consolidado
5.01	Saldos Iniciais	310.008	39.554	321.999	0	-1.862	669.699	0	669.699
5.03	Saldos Iniciais Ajustados	310.008	39.554	321.999	0	-1.862	669.699	0	669.699
5.04	Transações de Capital com os Sócios	20.367	4.815	-102.179	-82.088	0	-159.085	0	-159.085
5.04.04	Ações em Tesouraria Adquiridas	0	-1.199	0	0	0	-1.199	0	-1.199
5.04.06	Dividendos	0	0	-52.975	0	0	-52.975	0	-52.975
5.04.07	Juros sobre Capital Próprio	0	0	0	-42.460	0	-42.460	0	-42.460
5.04.08	Dividendo Intercalar	0	0	-52.000	-36.832	0	-88.832	0	-88.832
5.04.09	Emissão de Ações	20.367	0	0	0	0	20.367	0	20.367
5.04.10	Dividendos propostos	0	0	2.796	-2.796	0	0	0	0
5.04.11	Plano de Opções de Ações e Ações Restritas	0	6.014	0	0	0	6.014	0	6.014
5.05	Resultado Abrangente Total	0	0	0	154.470	-124	154.346	0	154.346
5.05.01	Lucro Líquido do Período	0	0	0	154.470	0	154.470	0	154.470
5.05.02	Outros Resultados Abrangentes	0	0	0	0	-124	-124	0	-124
5.05.02.06	Diferenças Cambiais sobre conversão de Operações Estrangeiras	0	0	0	0	953	953	0	953
5.05.02.07	Hedge de Investimento Líquido no Exterior	0	0	0	0	-1.077	-1.077	0	-1.077
5.06	Mutações Internas do Patrimônio Líquido	0	0	72.382	-72.382	0	0	0	0
5.06.04	Reserva Legal	0	0	7.724	-7.724	0	0	0	0
5.06.05	Reserva de Incentivos Fiscais	0	0	64.658	-64.658	0	0	0	0
5.07	Saldos Finais	330.375	44.369	292.202	0	-1.986	664.960	0	664.960

Avaliar o patrimônio de uma empresa, de maneira isolada, não transmite muitas informações diretamente. Mesmo assim, pode-se encontrar utilidade ao analisar a evolução do patrimônio por ação.

Isto é, a medida que a empresa cresce, o patrimônio por ação deve ir aumentando também.

Portanto, é de se esperar que a medida que as empresas lucrem e cresçam, o patrimônio também aumenta.

De fato, pode-se compreender este processo através do gráfico abaixo.

Patrimônio Líquido 2017: R\$ 664.960

Patrimônio Líquido 2018: R\$ 711.342

Patrimônio Líquido 2019: R\$ 746.071

### Gráfico I - Resultados crescentes do Patrimônio Líquido

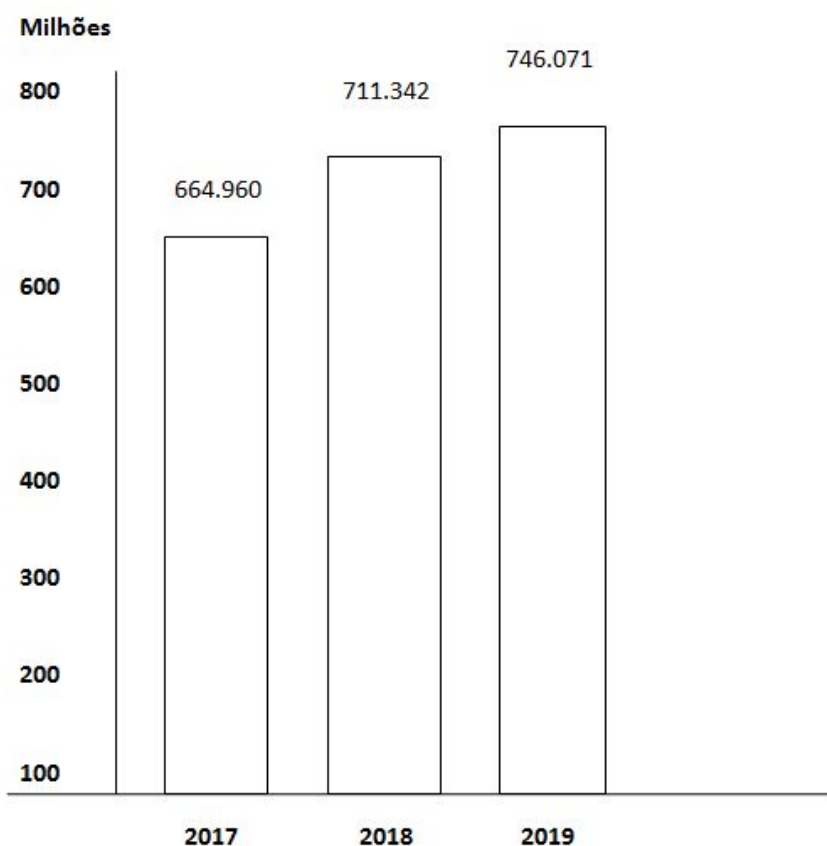

Colhemos as informações do DPML disponibilizado pelo site da BM&F Bovespa da empresa Arezzo LTDA e elaboramos este gráfico, no qual fica facilmente perceptível como a Empresa foi efetiva em apresentar resultados crescentes ao longo dos anos. Mantendo uma rentabilidade sobre o patrimônio líquido bastante satisfatório. Pode-se observar que de 2017 para 2018 houve uma variação de R\$ 46.382 e de 2018 para 2019 uma variação de R\$ 34.729.

### **3.1.2 DEMONSTRAÇÃO DO RESULTADO DO EXERCÍCIO - DRE**

A DRE é a apresentação, em forma resumida, das operações realizadas pela empresa, durante o exercício social, demonstradas de forma a destacar o resultado líquido do período, incluindo o que se denomina de receitas e despesas realizadas. Conforme artigo 187 da Lei nº 6.404/1976, “A demonstração do resultado do exercício” A DRE demonstra a situação do lucro ou prejuízo da entidade. Todas as contas de resultado constantes na DRE serão “zeradas” ao final de cada ano e esse resultado repercutirá diretamente no balanço patrimonial, na parte do patrimônio líquido. Ele se torna, assim, valioso instrumento de análise econômico-financeira e preciosa fonte de informações para tomada de decisões administrativas. As despesas devem ser subclassificação a fim de destacar componentes do desempenho que possam diferir em termos de frequência, potencial de ganho ou de perda e previsibilidade. Vejamos o DRE da empresa AREZZO disponibilizado pelo site da BM&F Bovespa, essa análise deve ser proporcionada em uma das formas descritas a seguir, não existe um padrão mas deve ser obedecida as disposições legais.

## Dfs Consolidadas / Demonstração do Resultado

(Reais Mil)

Código da Conta	Descrição da Conta	Último Exercício 01/01/2019 à 31/12/2019	Penúltimo Exercício 01/01/2018 à 31/12/2018	Antepenúltimo Exercício 01/01/2017 à 31/12/2017
3.01	Receita de Venda de Bens e/ou Serviços	1.679.235	1.626.669	1.300.474
3.02	Custo dos Bens e/ou Serviços Vendidos	-603.541	-615.987	-736.796
3.03	Resultado Bruto	775.694	710.672	623.788
3.04	Despesas/Receitas Operacionais	-652.992	-619.363	-480.135
3.04.01	Despesas com Vendas	-424.366	-378.022	-334.215
3.04.02	Despesas Gerais e Administrativas	-194.612	-140.865	-113.816
3.04.05	Outras Despesas Operacionais	66.786	304	-2.104
3.05	Resultado Antes do Resultado Financeiro e dos Tributos	223.192	191.279	173.653
3.06	Resultado Financeiro	-18.176	-21.261	9.300
3.06.01	Receitas Financeiras	24.720	40.036	33.847
3.06.01.01	Receitas Financeiras	18.344	22.962	30.041
3.06.01.02	Variações Cambiais Ativas	6.376	17.074	3.806
3.06.02	Despesas Financeiras	-42.896	-61.320	-24.547
3.06.02.01	Despesa Financeira	-29.646	-26.633	-19.783
3.06.02.02	Variações Cambiais Passivas	-13.250	-34.687	-4.764
3.07	Resultado Antes dos Tributos sobre o Lucro	204.826	169.998	162.933
3.08	Imposto de Renda e Contribuição Social sobre o Lucro	-42.787	-27.264	-26.463
3.08.01	Corrente	-42.669	-31.631	-31.591
3.08.02	Diferido	-128	4.227	3.128
3.09	Resultado Líquido das Operações Continuadas	162.139	142.644	154.470
3.11	Lucro/Prejuízo Consolidado do Período	162.139	142.644	154.470
3.11.01	Atribuído a Sócios da Empresa Controladora	162.139	142.644	154.470
3.99	Lucro por Ação - (Reais / Ação)			
3.99.01	Lucro Básico por Ação			
3.99.01.01	CM	1,76790	1,58510	1,72960
3.99.02	Lucro Diluído por Ação			
3.99.02.01	CM	1,76750	1,57570	1,71620

## Dfs Consolidadas / Demonstração do Resultado Abrangente

(Reais Mil)

Código da Conta	Descrição da Conta	Último Exercício 01/01/2019 à 31/12/2019	Penúltimo Exercício 01/01/2018 à 31/12/2018	Antepenúltimo Exercício 01/01/2017 à 31/12/2017
4.01	Lucro Líquido Consolidado do Período	162.139	142.902	154.470
4.02	Outros Resultados Abrangentes	2.478	6.328	-124
4.02.01	Diferenças cambiais sobre conversão de operações	-789	8.518	953
4.02.02	Hedge de investimento líquido no exterior	3.267	-2.190	-1.077
4.03	Resultado Abrangente Consolidado do Período	164.617	149.230	154.346
4.03.01	Atribuído a Sócios da Empresa Controladora	164.617	149.230	154.346

As receitas correspondem aos ganhos que a organização obteve na realização de sua atividade que são: venda de mercadorias, produtos ou serviços, independentemente de os recebimentos ocorrerem à vista ou a prazo. Os custos são os gastos de recursos ocasionados diretamente na geração das receitas. Por exemplo, na atividade comercial o custo corresponde ao valor de aquisição da mercadoria que se vende; na atividade industrial, o custo é relativo à fabricação do produto, na atividade de serviços o custo, indica o quanto foi gasto em mão de obra para a prestação do serviço. Não pode ocorrer custo sem receita, pois o custo só existe para gerar a receita. Já as despesas também são gastos, mas elas não dependem diretamente da receita. Existem despesas que são necessárias para que esta venda ocorra, mas não foram feitas apenas em função delas. Exemplos como aluguel, energia elétrica, salário dos colaboradores, esses gastos são relativos ao mês todo e não apenas nas vendas específica da empresa. Em relação à finalidade deste relatório contábil, destaca que a promove a integração entre o Balanço Patrimonial e a Demonstração do Resultado do Exercício (DRE), tendo como objetivo principal demonstrar a destinação do lucro líquido do exercício: parcela distribuída aos acionistas e aquela retida pela organização para reinvestimento. Enquanto a DRE apura o valor do lucro líquido a DLPA mostra como tal lucro foi utilizado. A conta lucros ou prejuízos acumulados, que fazia parte do grupo Patrimônio Líquido, era utilizada para evidenciar as mutações ocorridas nessa extinta conta. Atualmente, a casa exercício social, o valor apurado no item lucro líquido deve ser destinado à compensação de prejuízos, a instituições de reservas, ao aumento do Capital Social e à distribuição de dividendos. A DMPL tem como objetivo principal mostrar todas as mutações (mudanças) ocorridas nos saldos das contas que compõem o Patrimônio Líquido do Balanço Patrimonial da empresa. As organizações elaboraram uma DMPL “dupla”, ou seja, informam inicialmente os dados relativos aos exercícios anteriores e, na sequência, continuando o demonstrativo, informam os dados relativos ao exercício. As despesas financeiras representam um dos indicadores presentes na estrutura de Demonstrativos de uma empresa. Trata-se principalmente, do valor de encargos e juros que a empresa deve pagar a credores em empréstimos e financiamentos contraídos. Como

Podemos verificar o DRE disponibilizado pelo site da BM&F Bovespa da empresa Arezzo LTDA a despesa financeira (3.06.02) no período de 01/01/2019 à 31/12/2019 ou seja no período de um ano os gastos da empresa foi R\$ -29.646. Nos anos anteriores como analisado no período de 01/01/2018 à 31/12/2018 foi de R\$ - 26.633 e no período de 01/01/2017 à 31/12/2017 foi de R\$ - 19.783. O que concluímos é que com o passar dos anos os gastos da empresa foi aumentando. No patrimônio líquido consolidado no mesmo período o patrimônio da empresa veio a aumentar relativamente, com isso a demanda de vendas e de mão de obra prima também foi necessário ajustar, por esse motivo as despesas aumentaram. Como foi demonstrado no lucro por ação – (reais / ação). Por último verificamos o lucro líquido consolidado foi de R\$ 154.470 no ano de 2017, R\$ 142.902 no ano de 2018 e no ano de 2019 foi R\$ 162.139. Após conceituar as demonstrações financeiras e suas obrigações, fica clara a sua importância não só jurídica, porém extraem informações patrimoniais de uma entidade (BP), como endividamento, capital de giro, liquidez, composição e evolução do ativo, passivo e patrimônio líquido. São inúmeras as informações em seus demonstrativos; através da DRE demonstram os resultados operacionais e não operacionais, ou seja, como está a situação financeira da empresa. Uma sugestão de continuidade do projeto, para analisar como foram os anos anteriores das empresas, para averiguar em momentos em que as empresas foram bem, se foi transparente com suas divulgações, ou em momentos que não foram bem diminuíram a transparência, devido à crise que o país passou e está passando.



## **3.2 FUNDAMENTOS DE FINANÇAS**

Fundamentos de Finanças proporciona uma visão básica das finanças, abordando os objetivos e a estruturação da administração financeira bem como são tomadas as decisões financeiras como veremos no tópico abaixo.

### **3.2.1 ATUALIZAÇÃO DE VALORES PELO IGP-M**

O IGP-M é um índice de medição de preços criado em 1940 pela FGV (Fundação Getúlio Vargas) e é considerado um dos principais indicadores de inflação do país.

É composto pelo resultado da união de outros três índices de inflação, são eles:

- INCC-M: Índice Nacional de Custo da Construção – Mercado. Abrange o custo dos materiais, mão-de-obra e equipamentos relacionados à construção habitacional.
- IPA-M: Índice de Preços ao Produto Amplo – Mercado. Ele engloba desde as matérias-primas agrícolas, produtos agropecuários e bens industriais.
- IPC-M: Índice de Preços do Consumidor – Mercado. Referente aos produtos e serviços de consumo habituais das famílias brasileiras.

O IGP-M não é apenas um cálculo sobre o comportamento dos preços, ele funciona como um termômetro da atividade econômica. Sabemos que se o consumo de um determinado serviço aumenta pela lei da oferta e demanda seu preço tende a subir, causando assim a inflação desse serviço.

O cálculo é usado para o reajuste de serviços que contratamos diariamente, como plano de saúde, uso de energia elétrica, aluguel, mensalidade escolar, e é muito importante também para as empresas, pois pode influenciar em seus resultados com o aumento nos serviços descritos aqui anteriormente.

Segue abaixo o índice de IGP-M dos últimos três anos, divulgados pela FGV:

**Tabela I - Porcentagem IGP-M acumulado**

ANO	JAN	FEV	MAR	ABR	MAI	JUN	JUL	AGO	SET	OUT	NOV	DEZ	ACUMULADO
2017	0,64%	0,08%	0,01%	(-)1,10%	(-)0,93%	(-)0,67%	(-)0,72%	0,10%	0,47%	0,20%	0,52%	0,89%	(-)0,52%
2018	0,76%	0,07%	0,64%	0,57%	1,38%	1,87%	0,51%	0,70%	1,52%	0,89%	(-)0,49%	(-)1,08%	7,54%
2019	0,01%	0,88%	1,26%	0,92%	0,45%	0,80%	0,40%	(-)0,67%	(-)0,01%	0,68%	0,30%	2,09%	7,30%

Fonte: Fundação Getúlio Vargas

Atualizaremos os valores do lucro líquido e do patrimônio líquido com o último período divulgado do IGP-M.

- **Patrimônio Líquido:**

**2017:** R\$ 664.960

$$M = 664.960.(1+(-0,52))^1$$

Atualizado pelo IGP-M R\$ 661.502,21

**2018:** R\$ 711.342

$$M = 711.342.(1+7,54)^1$$

Atualizado pelo IGP-M R\$ 764.977,19

**2019:** R\$ 746.071

$$M = 746.071.(1+7,30)^1$$

Atualizado pelo IGP-M R\$ 800.534,18

- **Lucro Líquido:**

**2017:** R\$ 154.470

$$M = 154.470.(1+(-0,52))^1$$

Atualizado pelo IGP-M R\$ 153.666,76

**2018:** R\$ 142.902

$$M = 142.902.(1+7,54)^1$$

Atualizado pelo IGP-M R\$ 153.676,81

**2019:** R\$ 162.139

$$M = 162.139.(1+7,30)^1$$

Atualizado pelo IGP-M R\$ 173.975,15

### 3.2.2 A CALCULADORA FINANCEIRA HP 12C

HP 12C é uma calculadora financeira programável, que foi lançada em 1981, é utilizada na execução de cálculos financeiros envolvendo juros compostos, taxas de retorno, amortização. A HP 12C utiliza método RPN e introduziu o conceito de fluxo de caixa nas calculadoras, utilizando sinais distintos para entrada e saída de recursos.

É a mais utilizada dentro dos meios financeiros do Brasil. Atualmente, existem no mercado três modelos da calculadora, Gold, Platinum e Prestige. Na maioria das calculadoras HP 12C as teclas têm até três funções, podendo imprimir em branco, amarelo e azul.

As teclas financeiras podem ser usadas para tempo (período de aplicação do capital), taxa de juros % capital, anuidade, montante e alteração do sinal. Ponto e vírgula decimais. É possível também contar com a função calendário, onde consta as teclas de data, número de dias entre datas, sendo possível ainda alterar para notação brasileira e americana. Tem também funções aritméticas.

A calculadora conta ainda com uma tecla (STO) que serve para guardar e operar os valores nas 20 memórias fixas existentes na calculadora. A tecla (RCL) serve para chamar “recall” os valores das 20 memórias para o visor, além de ser utilizada para verificação de valores contidas nas teclas **n,i,PV,PMT,FV**.

### Imagem I - Modelos Calculadora HP12C



Fonte: SlidePlayer

Segue abaixo o passo a passo de como realizar o cálculo de atualização utilizando o IGP-M.

Patrimônio Líquido de 2019 divulgado pela empresa: R\$ 746.071

$$M = 746.071 \cdot (1 + 7,30)^1$$

Atualizado pelo IGP-M R\$ 800.534,18

Como resolução deste cálculo, foi feito:

R\$ 746.071 (CHS) (PV) 7,3 (i) 1 (n) (FV)

## 4. CONCLUSÃO

Diante de todo o estudo pesquisado e os levantamentos obtidos na empresa Arezzo indústria e comércio S.A, constatamos que o setor financeiro é sem dúvidas de extrema importância e de difícil controle, exige muita disciplina e atenção nas atitudes a serem tomadas. A empresa não consegue crescer ou até mesmo sobreviver sem um bom controle em suas finanças, o planejamento financeiro é primordial para dar continuidade em seus projetos e extensão da marca pois ele estabelece uma direção a ser seguida.

Outro ponto que contribui muito para o desenvolvimento é o balanço patrimonial mesmo ele sendo obrigatório por lei, tem como base demonstrar para onde está indo o dinheiro da empresa, em seu levantamento é permitido fazer uma série de análises financeiras da empresa esse cenário ajuda a tomar medidas e orienta o rumo da empresa com mais clareza.

Obtivemos também durante o estudo realizado a importância de agregar a calculadora financeira **hp 12c** o quanto ela ajuda no sucesso de um bom administrador, com ela se consegue agilidade nos cálculos e confiança nos resultados auxiliando e muito na execução de cálculos financeiros, que envolvem juros simples e compostos, ajuda também a saber por exemplo quanto de juros um banco cobra se por acaso pegar algum empréstimo. Ela se torna também de extrema importância para a realização do cálculo IGPM, facilitando cada vez mais o dia a dia dentro de uma empresa para qualquer administrador.

## REFERÊNCIAS

AREZZO, Demonstrações financeiras da empresa, disponível para acesso = <https://api.mziq.com/mzfilemanager/v2/d/3bfae074-fd9b-4484-b9aa-24496571c987/ec6917ea-c535-9e5f-ffad-635ba6892925?origin=1> = acesso em 01/08/2020

PORTAL EAD UNIFEQB, fundamentos de finanças = acesso em 20/08/2020

PORTAL EAD UNIFEQB, fundamentos de contabilidade = acesso em 24/08/2020

AREZZO, história e perfil corporativo, disponível para acesso = <http://ri.arezzoco.com.br/a-companhia/historico-e-perfil-corporativo/> = acesso em 06/09/2020

AREZZO, quem somos, disponível para acesso = <https://franquiasarezzoco.com.br/> = acesso em 06/09/2020

MODALMAIS, IGPM, disponível para acesso = <https://www.modalmais.com.br/blog/igpm> = acesso em 06/09/2020

FGV- fundação Getúlio Vargas, tabela IGPM disponível para acesso = <http://www.yahii.com.br/igpm.html> = acesso em 07/09/2020

CALCULADORA DO CIDADÃO, BANCO CENTRAL DO BRASIL, Disponível para acesso=<https://www3.bcb.gov.br/CALCIDADAOPUBLICO/exibirFormCorrecaoValores.do?method=exibirFormCorrecaoValores&aba=1> = acesso em 19/09/2020

# ANEXOS

# AREZZO

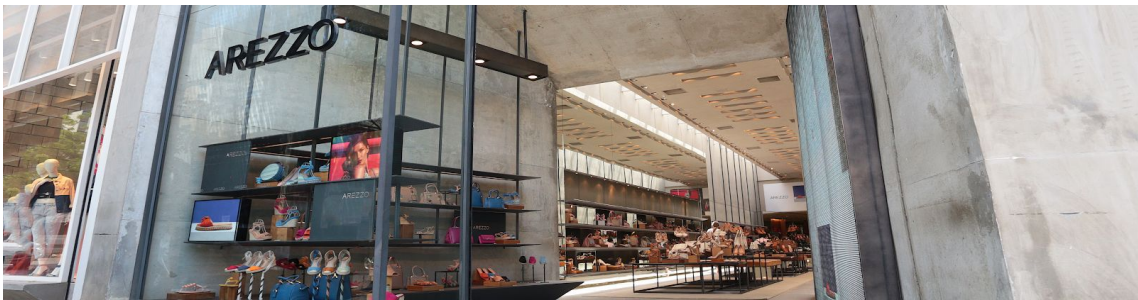





**AREZZO  
VERÃO-02 2020**



**AREZZO  
ALTO VERÃO 2020**