



# PROJETO DE EXTENSÃO

2021

**UNifeob**

| ESCOLA DE NEGÓCIOS

**UNIFEOB**

Centro Universitário da Fundação de Ensino Octávio Bastos

**ESCOLA DE NEGÓCIOS**

**ADMINISTRAÇÃO**

**PROJETO DE EXTENSÃO**

**FUNDAMENTOS EMPRESARIAIS**

**<TOTAL CONSTRUTORA>**

SÃO JOÃO DA BOA VISTA, SP

NOVEMBRO, 2021

UNIFEOB

Centro Universitário da Fundação de Ensino Octávio Bastos

ESCOLA DE NEGÓCIOS

**ADMINISTRAÇÃO**

**PROJETO DE EXTENSÃO**

FUNDAMENTOS EMPRESARIAIS

<TOTAL CONSTRUTORA>

MÓDULO DE FUNDAMENTOS EMPRESARIAIS

Fundamentos de Administração – Prof. Frederico Fagnoli Ribeiro

Fundamentos de Contabilidade – Prof. Ana Carolina Maldonado Matos

Fundamentos de Economia – Prof. Elaina Cristina Paina Venâncio

Fundamentos de Finanças – Prof. Renata E. de Alencar Marcondes

Projeto de Fundamentos Empresariais - Prof. Ana Carolina Maldonado Matos

Alunos:

Giovane Candido dos Santos, RA 21000552

João Victor Gaspari Arcanjo, RA 21001809

Mayara Tonon da Silva , RA 21000047

Maria Camila Braz, RA 21000252

Vinicius Adriano Hypolito da Silva, RA 21001220

William Missio Tinareli, RA 21000689

Mentor:

Victor Assi Santamarina RA 19000762

SÃO JOÃO DA BOA VISTA, SP  
NOVEMBRO, 2021

# Sumário

<b>1 INTRODUÇÃO</b>	<b>5</b>
<b>2 DESCRIÇÃO DA EMPRESA</b>	<b>6</b>
<b>3 METODOLOGIA</b>	<b>7</b>
3.1 Fundamentos de Administração	7
3.1.1 Missão, Visão e Valores	7
3.1.1.1 Missão	7
3.1.1.2 Visão	7
3.1.1.3 Valores	7
3.1.2 Organograma	8
3.2 Fundamentos de Contabilidade	9
3.3 Fundamentos de Economia	10
3.4 Fundamentos de Finanças	12
<b>4 RESULTADOS</b>	<b>14</b>
<b>5 CONCLUSÃO</b>	<b>15</b>
<b>REFERÊNCIA</b>	<b>16</b>
<b>ANEXOS</b>	<b>17</b>

# 1 INTRODUÇÃO

Este projeto tem como principal objetivo apresentar os dados e conhecimentos adquiridos durante o semestre, incrementando tais informações a empresa.

Iremos abordar os temas de Organograma empresarial, descrevendo todo o organograma existente na empresa. O tema de Missão, Visão e Valores também será apresentado, sendo feita uma análise geral e individual de cada ramificação. Os clientes serão parte fundamental dos assuntos abordados onde também serão analisadas as demandas e necessidades do público alvo atendido pela empresa. O Mercado Econômico apresentará os cenários econômicos que a empresa atual. Este projeto também apresentará um estudo sobre os concorrentes e qual o diferencial da empresa relacionada a outras que atuam no ramo e na região onde a empresa é situada. A Análise das Demonstrações Contábeis e suas projeções também serão parte fundamental para o desenvolvimento desse projeto.

Com base no objetivo apresentado pelo empresário e também em pesquisa feita no site da empresa, acreditamos que esta apresenta um foco na sustentabilidade, qualidade e inovação. Essa empresa busca crescer no ramo da construção visando a ética dos seus colaboradores, clientes e fornecedores para criar um vínculo com eles. A empresa busca sempre estabelecer um custo benefício com relação aos seus projetos, trazendo qualidade, conforto e um preço digno.

## **2 DESCRIÇÃO DA EMPRESA**

A empresa Fagnoli Ribeiro & Moscardini Engenharia LTDA, que atende pelo nome fantasia de Total Construtora, foi criada em setembro de 2010. Cadastrada no CNPJ 11.820.742/0001-08, é na Rua Prefeito Chagas, 304, loja 06 na cidade de Poços de Caldas com o CEP 37701.010.

Iniciada com um capital inicial de R \$710.000,00, a empresa atua no ramo de construção, investindo em imobiliárias inovadoras trabalhando junto com a sustentabilidade . A empresa tem como destaque a alta qualidade em seus empreendimentos, buscando sempre a qualidade e a precisão.

A logotipo da empresa Total Construtora consiste basicamente em seu nome nas cores azuis, sem uso de fontes específica pois a logomarca usada pela empresa foi construída a partir de desenhos e curvas

Depois de pesquisas, acreditamos que seus principais concorrentes são a Barcelos Engenharia e a Vital Construtoras, juntamente com os bancos, pois sua empresa possui investidores.

## **3 METODOLOGIA**

### **3.1 Fundamentos de Administração**

#### **3.1.1 Missão, Visão e Valores**

##### **3.1.1.1 Missão**

Investir em construções inovadoras e com qualidade, trazendo novas tendências ao mercado, visando o cuidado com o meio ambiente e gerando cada vez mais valores para parceiros e investidores.

##### **3.1.1.2 Visão**

O foco principal é construir. Sempre ir em busca de novas parcerias. Trazer uma qualidade e confiança, única aos clientes e investidores, onde a empresa fornece um sistema diferenciado, aplicando um método em que todos os investimentos a serem feitos, serão 100% regularizados e tendo um prazo maior para que o consumidor possa estar realizando o pagamento. A visão é evitar entrar na competição pelo preço, pois na área de construção civil ela seria mais complexa e sim sempre ir em busca de fornecer a qualidade, modernidade, para que as pessoas tenham interesse em pagar por esse fim, que será oferecido pela empresa. Prezando em cumprir com todas as causas que ela promete, nunca atrasar ou passar do prazo, dando segurança para o consumidor. Sua visão futura é crescer de maneira que a empresa possa diversificar ainda mais, formando parcerias para poder investir em outras cidades, porém trazendo esse projeto de maneira devagar e organizada, para que não perca a qualidade já existente.

##### **3.1.1.3 Valores**

A empresa busca sempre obter um padrão de qualidade em seus empreendimentos, com a parceria de seus fornecedores e colaboradores em um processo de melhoria gradativa. Importante ressaltar que a empresa sempre busca transparecer que eles estão preocupados com seus clientes e meio ambiente, para valorizar seus colaboradores e fornecedores, buscando fidelidade desses clientes. A empresa sempre está comprometida com o cliente, pois busca entregar seus serviços com qualidade e prazo estipulado por seus líderes, buscando a

construção de uma relação a longo prazo com seus clientes, fornecedores, investidores e colaboradores.

### 3.1.2 Organograma

Os organogramas são gráficos que representam os setores, órgãos e cargos de uma determinada organização ou empresa. Tais organogramas apresentam as relações de interdependência entre estes cargos.

Como visto em sala de aula, existem tipos diferentes de organogramas, sendo eles os de linha, de assessoria, e o funcional. Com base em conversa com o empresário e após ser feita uma análise optamos por usar a estrutura de linha, pois esta é a que normalmente é implantada nas empresas.

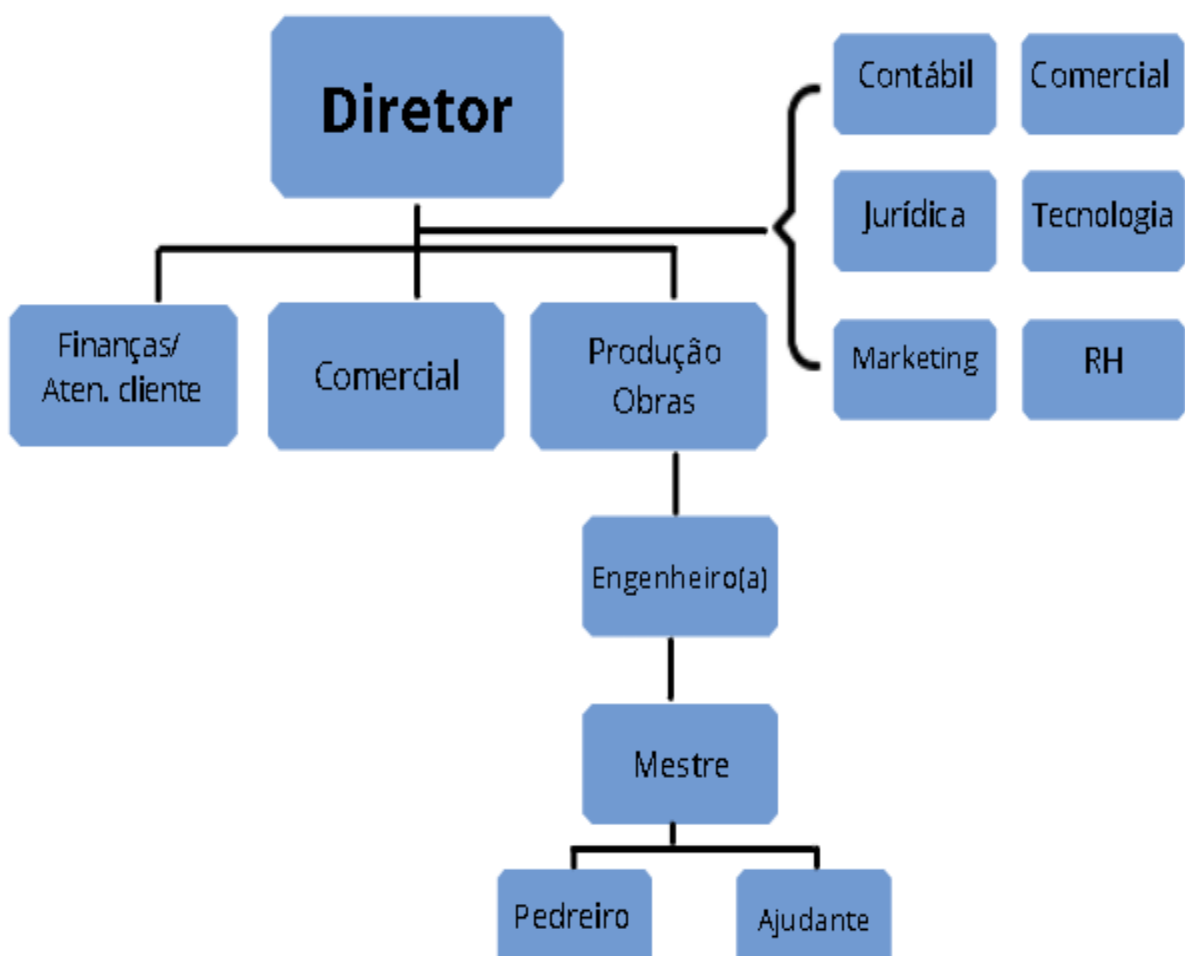



### 3.2 Fundamentos de Contabilidade

A contabilidade explora diversas ramificações dentre da Administração. Para este projeto, o tema explorado será a Demonstração do Resultado do Exercício.

Também conhecida como DRE, essas demonstrações têm como objetivo evidenciar a situação econômica da entidade, ou seja, é uma apuração dos lucros ou prejuízos dentro da organização analisada. Esta é composta pelas receitas, custos e despesas; sendo as receitas, as vendas - troca de mercadoria, serviços ou qualquer outro ativo da empresa pelo dinheiro - correspondentes da empresa; os custos são os gastos necessários para a aquisição de bens e serviços em relação a produção; as despesas são os gastos não referentes a produção, sendo eles utilizados para a alcançar uma receita.

Existem diversas etapas para chegar ao resultado líquido que a empresa terá ao final do ano, trimestre ou mês, sendo elas seguidas em um mesmo padrão. Tal padrão é composto pelas seguintes partes,

(+)  
(-)  
(=)  
(-)  
(=)  
(-)  
(=)  
(-)  
(=)  
(-)  
(=)  
(-)  
(=)

Ao final, através do resultado líquido, é onde iremos descobrir se a empresa irá estar no lucro ou no prejuízo.

Com base na análise de dados feita através das informações fornecidas pela empresa, foi possível que fosse feita a DRE dos anos de 2021, 2022 e 2023.

Demonstração do resultado do exercício - Total Construtora					
	2018	AH	2019	AH	2020
<b>(=) Receitas Brutas</b>	<b>R\$ 663.474,29</b>	<b>15%</b>	<b>R\$ 760.919,96</b>	<b>198%</b>	<b>R\$ 2.265.706,66</b>
(+) Receita Obras	R\$ 663.474,29	15%	R\$ 760.919,96	198%	R\$ 2.265.706,66
<b>(-) Deduções</b>	<b>-R\$ 222.727,89</b>	<b>-76%</b>	<b>-R\$ 52.604,80</b>	<b>23%</b>	<b>-R\$ 64.902,69</b>
(-) Devolução de Apartamentos	-R\$ 44.026,05	-100%	R\$ 0,00	0%	-R\$ 27.044,21
(-) ISS	-R\$ 17.152,08	-25%	-R\$ 12.782,30	-27%	-R\$ 9.340,59
(-) COFINS	-R\$ 132.780,42	-75%	-R\$ 32.724,50	-28%	-R\$ 23.433,70
(-) PIS	-R\$ 28.769,34	-75%	-R\$ 7.098,00	-28%	-R\$ 5.084,19
<b>(=) Receitas Líquidas</b>	<b>R\$ 440.746,40</b>	<b>61%</b>	<b>R\$ 708.315,16</b>	<b>211%</b>	<b>R\$ 2.200.803,97</b>
(-) CMV	R\$ 0,00	0%	R\$ 0,00	0%	R\$ 0,00
<b>(=) Lucro Bruto</b>	<b>R\$ 440.746,40</b>	<b>61%</b>	<b>R\$ 708.315,16</b>	<b>211%</b>	<b>R\$ 2.200.803,97</b>
<b>(-) Despesas Operacionais</b>	<b>-R\$ 196.423,00</b>	<b>-7%</b>	<b>-R\$ 181.991,04</b>	<b>-14%</b>	<b>-R\$ 157.376,66</b>
(-) Despesas Administrativas	-R\$ 196.423,00	-7%	-R\$ 181.991,04	-14%	-R\$ 157.376,66
<b>(=) Lucro Operacional</b>	<b>R\$ 244.323,40</b>	<b>115%</b>	<b>R\$ 526.324,12</b>	<b>288%</b>	<b>R\$ 2.043.427,31</b>
<b>(+/-) Resultado Financeiro Líquido</b>	<b>-R\$ 76.378,44</b>	<b>52%</b>	<b>-R\$ 116.441,44</b>	<b>2655%</b>	<b>-R\$ 3.207.673,46</b>
(+) Receitas financeiras	R\$ 19.571,99	-40%	R\$ 11.807,30	-89%	R\$ 1.308,23
(-) Outras Despesas Operacionais	-R\$ 95.950,43	34%	-R\$ 128.248,74	2402%	-R\$ 3.208.981,69
<b>(=) Lucro Antes dos Impostos</b>	<b>R\$ 167.944,96</b>	<b>144%</b>	<b>R\$ 409.882,68</b>	<b>-384%</b>	<b>-R\$ 1.164.246,15</b>
<b>(-) Provisões para IR e CSL</b>	<b>-R\$ 41.396,04</b>	<b>-30%</b>	<b>-R\$ 28.888,77</b>	<b>-100%</b>	<b>R\$ 0,00</b>
(-) Contribuição Social ADM	-R\$ 14.839,27	-26%	-R\$ 10.929,82	-100%	R\$ 0,00
(-) IRPJ ADM	-R\$ 26.556,77	-32%	-R\$ 17.958,95	-100%	R\$ 0,00
<b>(=) Lucro Líquido</b>	<b>R\$ 126.548,92</b>	<b>201%</b>	<b>R\$ 380.993,91</b>	<b>-406%</b>	<b>-R\$ 1.164.246,15</b>

Como observado acima, foram feitas as Análises das Demonstrações Contábeis, sendo elas, um estudo financeiro e patrimonial feito na empresa com base na DRE. Neste projeto, focamos na Análise Horizontal Vertical que é a comparação de um ano com o outro, sendo assim podemos identificar se houve uma evolução consideravelmente positiva ou uma recessão.

### 3.3 Fundamentos de Economia

A Economia, vinda do termo oikonomos, significa aquele que administra o lar. É também a ciência que estuda a escassez e como a sociedade administra os recursos escassos. Sendo assim, a economia proporcionará o entendimento e familiarização com os termos envolvidos na área de economia, fazendo com que possamos identificar tais conceitos, em situações cotidianas em um contexto profissional.

Para este projeto o tema abordado será O Mercado Econômico, onde neste estudamos um universos de possibilidades dentro da Economia. Aqui teremos um enfoque maior na Projeção de Cenários, eles englobam a análise macroeconômica, onde também é discutida a

evolução dos principais indicadores econômicos que são os dados que acompanham a economia de um país sob determinada situação. Cenários serão: otimista, realista e pessimista.

Neste caso iremos explorar o Cenário Realista, onde ele basicamente seria como “um cuidado a ser tomado” trazendo uma visão mais “pé no chão” para a empresa, ele irá trazer uma maneira mais clara e como o próprio nome diz, realista. A questão é que assim que for mostrado todos os lados podemos conseguir avaliar os impactos de cada decisão em um contexto geral. Para a empresa Total Construtora, de acordo com algumas pesquisas que elaboramos sobre o aumento dos valores de materiais de construção, a escassez da matéria prima, a inflação que estamos vivendo; com isso permitiu trazer uma visão futura do empreendimento, sendo assim podemos utilizar isso para auxiliar na adaptação do mercado.

Também tendo a observação para as projeções no geral em si, onde combinam a avaliação das informações sobre economia com utilização de modelos econômicos, que são monitorados e analisados a evolução e a tendência de indicadores relativos, setor externo. A estimativa para o crescimento do produto interno.

	2020	2021	2022	2023
<b>(=) Receitas Brutas</b>	<b>R\$ 2.265.706,66</b>	<b>R\$ 2.492.277,33</b>	<b>R\$ 2.766.427,83</b>	<b>R\$ 3.015.406,34</b>
(+) Receita Obras	R\$ 2.265.706,66	R\$ 2.492.277,33	R\$ 2.766.427,83	R\$ 3.015.406,34
<b>(-) Deduções</b>	<b>-R\$ 64.902,69</b>	<b>-R\$ 62.306,58</b>	<b>-R\$ 59.191,25</b>	<b>-R\$ 55.639,78</b>
(-) Devolução de Apartamentos	-R\$ 27.044,21	-R\$ 25.962,44	-R\$ 24.664,32	-R\$ 23.184,46
(-) ISS	-R\$ 9.340,59	-R\$ 8.966,97	-R\$ 8.518,62	-R\$ 8.007,50
(-) COFINS	-R\$ 23.433,70	-R\$ 22.496,35	-R\$ 21.371,53	-R\$ 20.089,24
(-) PIS	-R\$ 5.084,19	-R\$ 4.880,82	-R\$ 4.636,78	-R\$ 4.358,57
<b>(=) Receitas Líquidas</b>	<b>R\$ 2.200.803,97</b>	<b>R\$ 2.429.970,74</b>	<b>R\$ 2.707.236,58</b>	<b>R\$ 2.959.766,56</b>
(-) CMV	R\$ 0,00	R\$ 0,00	R\$ 0,00	R\$ 0,00
<b>(=) Lucro Bruto</b>	<b>R\$ 2.200.803,97</b>	<b>R\$ 2.429.970,74</b>	<b>R\$ 2.707.236,58</b>	<b>R\$ 2.959.766,56</b>
<b>(-) Despesas Operacionais</b>	<b>-R\$ 157.376,66</b>	<b>-R\$ 151.081,59</b>	<b>-R\$ 143.527,51</b>	<b>-R\$ 134.915,86</b>
(-) Despesas Administrativas	-R\$ 157.376,66	-R\$ 151.081,59	-R\$ 143.527,51	-R\$ 134.915,86
<b>(=) Lucro Operacional</b>	<b>R\$ 2.043.427,31</b>	<b>R\$ 2.278.889,15</b>	<b>R\$ 2.563.709,06</b>	<b>R\$ 2.824.850,70</b>
<b>(+/-) Resultado Financeiro Líquido</b>	<b>-R\$ 3.207.673,46</b>	<b>-R\$ 2.886.382,82</b>	<b>-R\$ 2.741.791,57</b>	<b>-R\$ 2.577.000,91</b>
(+) Receitas financeiras	R\$ 1.308,23	R\$ 1.700,70	R\$ 1.887,78	R\$ 2.057,68
(-) Outras Despesas Operacionais	-R\$ 3.208.981,69	-R\$ 2.888.083,52	-R\$ 2.743.679,34	-R\$ 2.579.058,58
<b>(=) Lucro Antes dos Impostos</b>	<b>-R\$ 1.164.246,15</b>	<b>-R\$ 607.493,67</b>	<b>-R\$ 178.082,50</b>	<b>R\$ 247.849,79</b>
<b>(-) Provisões para IR e CSL</b>	<b>R\$ 0,00</b>	<b>R\$ 0,00</b>	<b>R\$ 0,00</b>	<b>-R\$ 39.655,97</b>
(-) Contribuição Social ADM	R\$ 0,00	R\$ 0,00	R\$ 0,00	-R\$ 14.870,99
(-) IRPJ ADM	R\$ 0,00	R\$ 0,00	R\$ 0,00	-R\$ 24.784,98
<b>(=) Lucro Líquido</b>	<b>-R\$ 1.164.246,15</b>	<b>-R\$ 607.493,67</b>	<b>-R\$ 178.082,50</b>	<b>R\$ 208.193,82</b>

Para a empresa ‘Total Construtora’ fizemos a projeção dos anos: 2021, 2022 e 2023.

O crescimento médio da empresa foi de 10% ao ano. Como as Despesas Administrativas vêm caindo de 2020 para frente, projetamos uma diminuição em média de 5%. Fazendo uma

análise geral da DRE podemos concluir que: Como o mercado imobiliário crescerá 34% a empresa do Fred irá alavancar suas receitas e diminuirá suas despesas. O lucro bruto será de 11%, ou seja, a empresa terá um lucro líquido positivo, sendo atrativo para receber cada vez mais investidores.

### 3.4 Fundamentos de Finanças

Aqui iremos discutir sobre como as Finanças auxiliam no macroambiente de finanças corporativas, ressaltando o sistema de diversos tipos de mercado. Esta busca entender as particularidades das principais atividades desempenhadas por determinada empresa como: obter financiamentos, realizar investimentos e conduzir operações.

Um grande fator que se destaca é a compreensão do conceito de balanço patrimonial para ser utilizado em benefício de determinada empresa. Essa matéria busca a ampliação da visão sobre os objetivos e estratégias que as empresas podem utilizar para obter competitividade, conhecimento das principais funções financeiras e entendimento de gestão para criação de valor.

Em finanças é fundamental ressaltar a importância do VPL sendo este o Valor Presente Líquido, pois com ele é permitido que seja feita uma estimativa do lucro sobre um investimento, evitando prejuízos ao investidor. O mesmo funciona como uma somatória de todos os valores presentes, para assim ajustar o risco de um investimento e contabilizar o valor do dinheiro no tempo que é necessário descontar nos fluxos de caixa.

A fórmula do VPL consiste nas seguintes informações,

$$VPL = \frac{F1}{(1+i)^1} + \frac{F2}{(1+i)^2} + \frac{F3}{(1+i)^3} + \frac{Fn}{(1+i)^n}$$

O “F” representa o fluxo de caixa de determinado ano, “i” representa a própria taxa anual, o “n” representa o tempo, com isso o devemos descobrir o valor presente o “PV” sendo assim devemos calcular o valor futuro, a taxa e o tempo para chegar no resultado.

Inserindo os dados da empresa chegamos a esse resultado:

	PROJEÇÃO					
	2020	2021	2022	2023		
<b>Receita líquida</b>	<b>R\$ 2.200.803,97</b>	<b>R\$ 2.429.970,74</b>	<b>R\$ 2.707.236,58</b>	<b>R\$ 2.959.766,56</b>		
Custo	0,00	0,00	0,00	0,00		
<b>Resultado Bruto</b>	<b>R\$ 2.200.803,97</b>	<b>R\$ 2.429.970,74</b>	<b>R\$ 2.707.236,58</b>	<b>R\$ 2.959.766,56</b>		
Despesas	-R\$ 3.365.050,12	-R\$ 3.037.464,42	-R\$ 2.885.319,08	-R\$ 2.711.916,77		
Provisão par IR e CSL	R\$ 0,00	R\$ 0,00	R\$ 0,00	-R\$ 39.655,97		
<b>Lucro</b>	<b>-R\$ 1.164.246,15</b>	<b>-R\$ 607.493,67</b>	<b>-R\$ 178.082,50</b>	<b>R\$ 208.193,82</b>		
<b>VPL =</b>	<b>-R\$ 1.164.246,15</b>	<b>-R\$ 571.758,74</b>	<b>-R\$ 167.607,00</b>	<b>R\$ 195.947,00</b>	<b>=</b>	<b>-R\$ 1.164.789,57</b>

Importante ressaltar que utilizamos o valor da taxa com embasamento na própria Taxa Selic que no caso da empresa é anual, que corresponde ao valor de 6,25%. A Selic é a principal ferramenta do banco central para controlar a inflação oficial, medida pelo Índice Nacional de Preços ao Consumidor Amplo (IPCA), e mantém a quantidade de moeda em circulação.

## 4 RESULTADOS

Para a análise da empresa 'Total Construtora' criamos uma projeção para os anos de 2021 a 2023. Conforme os dados obtidos no site 'agenciabrasil.ebc.com.br' o minério de ferro teve um aumento de 70% em relação ao ano passado (2019 para 2020). Com isso projetamos que as despesas do Fred no ano de 2021 subirá 4%, 2022:5% e 2023: 6%. Contudo, com a diminuição do vírus da Covid- 19 o comércio irá crescer exponencialmente. Conforme os dados do site 'diariodaregiao.com.br' o setor imobiliário crescerá 34%, projetamos para a empresa um crescimento de 10% em 2021, 11% em 2022 e 9% em 2023. O custo (CMV) continuará 0.

## 5 CONCLUSÃO

Após desenvolvimento e pesquisas feitas com base em conversas com o empresário responsável pela Total Construtora e também em buscas realizadas na internet, concluímos que em virtude dos fatos mencionados ao longo deste projeto, apresentamos uma análise dos dados da Total Construtora com intuito de auxiliá-lo nos próximos anos, desenvolvendo assim uma projeção com base nos seus lucros e custos de seus respectivos anos, e como ferramenta para nos guiar utilizamos o método da Demonstração do Resultado do Exercício, para assim demonstrar o resultado líquido e o desempenho da empresa. É de extrema importância ressaltar a eficiência desse modelo, pois as decisões tomadas se tornam mais assertivas por conta do controle dos resultados apresentados.

Destarte também demos importância ao tema missão, visão e valores. Aqui destacamos o quão importante é o cliente para empresa, sendo também um assunto fundamental que esclarecemos. Portanto, através de uma visão mais teórica a empresa Total Construtora está sim crescendo no mercado de maneira equilibrada adquirindo uma relação de qualidade e custo ao que ela tem a oferecer.

Apresentamos também um Organograma Empresarial, onde nele foi disposto toda a estruturação das equipes na empresa, para esclarecer a comunicação e prestação de serviço entre os níveis hierárquicos da organização.

Com isso, podemos concluir que a consultoria desenvolvida pela Administração e também por nós, alunos integrantes deste projeto, é de suma importância para uma empresa que visa o crescimento e entendimento de si próprio dentro deste enorme ramo em que tal atua.

## REFERÊNCIA

SILVA, Debora. **O que é um organograma.** 22 de jan. 2018. Disponível em: <<https://www.estudopratico.com.br/o-que-e-um-organograma/>> Acesso em 24/09/2021

GOMES, Victor. **O cenário da construção civil.** Belo Horizonte, 25 de set. 2021. Disponível em <<https://diariodocomercio.com.br/opinia/o-cenario-da-construcao-civil-para-2022/>> Acesso em 08/10/2021

RODRIGUES, Léo. **Ibram: produção de minério em 2019 caiu, mas faturamento cresceu.** 12 de fev. 2020. Disponível em <<https://agenciabrasil.ebc.com.br/geral/noticia/2020-02/ibram-producao-de-minerio-em-2019-caiu-mas-faturamento-cresceu>> Acesso em 28/10/2021



**ANEXOS**

