

UNifeob

PROJETO INTEGRADO

ESCOLA DE NEGÓCIOS

2020



UNIFEOB
CENTRO UNIVERSITÁRIO DA FUNDAÇÃO DE ENSINO
OCTÁVIO BASTOS
ESCOLA DE NEGÓCIOS
ADMINISTRAÇÃO

PROJETO INTEGRADO
PROJEÇÃO DE UMA DEMONSTRAÇÃO DO
RESULTADO DO EXERCÍCIO
NOTRE DAME INTERMÉDICA SAÚDE S.A

SÃO JOÃO DA BOA VISTA, SP

NOVEMBRO, 2020

UNIFEOB
CENTRO UNIVERSITÁRIO DA FUNDAÇÃO DE ENSINO
OCTÁVIO BASTOS
ESCOLA DE NEGÓCIOS
ADMINISTRAÇÃO

PROJETO INTEGRADO

PROJEÇÃO DE UMA DEMONSTRAÇÃO DO
RESULTADO DO EXERCÍCIO

NOTRE DAME INTERMÉDICA SAÚDE S.A

MÓDULO FUNDAMENTOS EMPRESARIAIS

FUNDAMENTOS DE ADMINISTRAÇÃO – PROF. FREDERICO F. RIBEIRO
FUNDAMENTOS DE CONTABILIDADE – PROF. MAX STREICHER
VALLIM
FUNDAMENTOS DE ECONOMIA – PROF. GILBERTO P. CARVALHO FILHO
FUNDAMENTOS DE FINANÇAS – PROFa. RENATA E. DE A. MARCONDES
FUNDAMENTOS DE DIREITO – PROF. JOÃO FERNANDO A. PALOMO

Alunos:

Ana Leticia Oliveira de Souza, RA 20000319
Bruna Cristina da Silva, RA 20000328
Isabelle Vitoria Marques, RA 20001033
Isadora Diogo Silva Martins, RA 20000320
Maria Clara de Sousa Miranda, RA 20000399
Rafaella Maldonado de Sousa, RA 20000185

SÃO JOÃO DA BOA VISTA, SP
NOVEMBRO, 202

SUMÁRIO

1. INTRODUÇÃO	4
2. DESCRIÇÃO DA EMPRESA	5
3. PROJETO INTEGRADO	7
3.1 FUNDAMENTOS DE ADMINISTRAÇÃO	7
3.1.1 VISÃO, MISSÃO E VALORES	7
3.1.2 CONCORRENTES	7
3.1.3 CLIENTES.	8
3.1.4 ORGANOGRAMA EMPRESARIAL	9
3.2.1 BALANÇO PATRIMONIAL (BP) E DEMONSTRAÇÃO DO RESULTADO DO EXERCÍCIO (DRE)	9
3.2.2 ANÁLISE DA LIQUIDEZ E ENDIVIDAMENTO	10
3.2.3 ANÁLISE DA RENTABILIDADE	11
3.2.4 CONCLUSÃO SOBRE A ANÁLISE FINANCEIRA	11
3.3.1 O MERCADO	12
3.3.2 CENÁRIO ECONÔMICO ATUAL	13
3.3.3 PROJEÇÃO DA DEMONSTRAÇÃO DO RESULTADO DO EXERCÍCIO (DRE)	14
3.4.1 VALOR DO DINHEIRO NO TEMPO	15
3.4.2 VALOR PRESENTE LÍQUIDO (VPL)	16
3.5.1 TIPOS DE EMPRESA	18
3.5.2 FORMAS DE TRIBUTAÇÃO	19
REFERÊNCIAS	22
	22
ANEXOS	24

1. INTRODUÇÃO

Este Projeto Integrado tem como intuito exibir a empresa Grupo NotreDame Intermédica e como ela lida com seus problemas internos e externos. Ao analisar a empresa de forma geral, pudemos observar que ela tem como objetivo principal, ser destaque em tornar a saúde de qualidade e acessível para todos, transmitindo confiança e seriedade para com seus clientes.

Apresentaremos um relatório sobre a empresa, aproveitando os aprendizados de cada unidade de estudo, para que se possa analisar principalmente a parte econômica da organização através da Demonstração de Resultado do Exercício e Balanço Patrimonial. Além disso, contaremos com os cálculos de liquidez, rentabilidade e endividamento para uma visão ampliada de seus faturamentos.

Após pesquisarmos os resultados do Balanço Patrimonial e Demonstração de Resultado do Exercício, nos anos anteriores que a empresa obteve, conseguimos elaborar uma projeção dos próximos três anos, na qual poderá ser observado se a organização terá ou não um bom rendimento.

Analisaremos a viabilidade de investimento dentro da organização através do valor presente líquido (VPL), além disso, adquirimos um entendimento mais aprofundado sobre o valor do dinheiro no tempo, ganhando assim, uma perspectiva maior de que a projeção não é totalmente certa e confiável.

Ademais vimos os tipos de empresas apresentadas ao longo do semestre e as suas respectivas formas tributárias, na qual identificamos onde o Grupo NotreDame Intermédica se enquadra.

2. DESCRIÇÃO DA EMPRESA

A empresa é pioneira em Medicina Preventiva e tem uma das melhores prestações de serviços médicos e odontológicos. Instituída em 1968 e sediada em São Paulo (SP), conta com mais de 14 mil colaboradores e mais de 4,6 milhões de beneficiários. O Grupo Notre Dame Intermédica tem como razão social Notre Dame Intermédica Saúde S.A. e é portadora do CNPJ 44.649.812/0001-38.

É destaque em prestar serviços de qualidade na rede própria e nas credenciadas de hospitais, prontos-socorros, centros clínicos, maternidades e centros odontológicos.

O grupo norte-americano Bain Capital apoderou-se do controle acionário da GNDI (Grupo Notre Dame Intermédica) em 2014, com isso passou-se a promover mais investimentos, tecnologia, inovação, qualidade de serviços, além de realizar aquisições notáveis no mercado de saúde suplementar, que conseqüentemente intensifica o compromisso com a verticalização.

Têm como pretensão ampliarem as dependências físicas para o estado de Minas Gerais (MG). Até a atualidade assenhora 8 (oito) filiais entre o estado de São Paulo (SP) e Rio de Janeiro (RJ):

- Sede-São Paulo-Av. Paulista, 867 — Bela Vista São Paulo (SP).
- Filial Jundiaí-Av. Antônio Segre, 295 — Sala 02 Centro.
- Filial Sorocaba-Rua Eulália Silva, 454 — 11.º andar — Jardim Faculdade.
- Filial Alto Tietê-Rua Padre Eustáquio, 215 — Vila Lavínia-Mogi das Cruzes (SP)
- Filial Rio de Janeiro-Rua das Marrecas, nº 20 — 2.º pavimento — Setor 3 — Centro.
- Filial Campinas-Avenida Barão de Itapura, 1356, Jardim Guanabara.
- Filial Baixada Santista-Av. Conselheiro Nébias 754/756 , conjunto 1901 — Boqueirão.

- Filial ABC-Rua José Versolato, 101 — Centro-São Bernardo do Campo (SP).

Além disso, possuem 23 hospitais, 23 prontos-socorros, 87 centros clínicos, 62 pontos de coleta, 14 Unidades de Medicina Preventiva, 11 Unidades para exames de imagens e 2 Centros de Saúde exclusivamente para beneficiários 50+.mil colaboradores e mais de 4,6 milhões de beneficiários. O Grupo Notre Dame Intermédica tem como razão social Notre Dame Intermédica Saúde S.A. e é portadora do CNPJ 44.649.812/0001-38.

3. PROJETO INTEGRADO

3.1 FUNDAMENTOS DE ADMINISTRAÇÃO

3.1.1 VISÃO, MISSÃO E VALORES

A visão da empresa, auxilia a ter um objetivo a longo prazo e orienta a definir os objetivos. Já o que declara a razão da existência de uma organização, é a missão. Os valores definem os princípios da empresa, e como ela pretende ser reconhecida.

A GNDI (Grupo NotreDame Intermédica), tem como missão “tornar saúde de qualidade acessível a gerações de Brasileiros”. Sua visão, consiste em “ser protagonista da inovação em gestão de saúde, garantindo qualidade e sustentabilidade assistencial aos nossos Clientes”. E os seus valores são: liderança com coragem e convicção; aprendizagem proativa; relações de confiança; empreendedorismo e eficiência; franqueza e objetividade; engajamento e responsabilidade.

3.1.2 CONCORRENTES

A organização GNDI, destaca-se atualmente no mercado de saúde, por disponibilizar uma grande variedade de serviços, que vai desde planos básicos até os com opção premium. Ganhou ainda mais vantagem, quando em 2014 o grupo Bain Capital, uma das principais empresas mundiais de investimentos, assumiu o seu controle acionário.

No ano passado, a NotreDame Intermédica comprou as operadoras Cruzeiro do Sul e Samed, que juntas possuem 128 mil usuários, e a GreenLine, com 464 mil usuários – a última teve a transação concluída em janeiro.

Os seus principais concorrentes são:

- Bradesco Saúde: Possui apenas planos do tipo empresarial, com reembolso. E ganha visibilidade, por fazer parte do Bradesco Seguros, no qual, atualmente, é uma das maiores empresas de seguros do país.
- Amil Saúde: Apresenta excelentes ofertas de plano, se diferenciando por suas admissões individuais, além das empresariais.
- Hapvida: Atua fortemente na região norte e nordeste, destacando-se por possuir uma rede própria de hospitais e clínicas especializadas.
- Exige que suas contratações possuam CNPJ e que sua quantidade de planos é reduzida, mas, em contrapartida, possui abrangência nacional e serviços extras.

3.1.3 CLIENTES.

A GNDI conta com clientes físicos, isto é, pacientes, familiares, investidores, colaboradores. E também conta com a participação de clientes empresariais, ou seja, empresas. Dessa forma, entende-se que a empresa GNDI inclui Clientes PJ (Pessoa Jurídica) e as PMEs (Pequenas e Médias EMPRESAS).

Para cada cliente é oferecido um tipo de serviço, a organização dispõe de alguns funcionários para auxiliar na escolha de um plano que melhor se adapta em seu orçamento.

Sua estratégia para atrair clientes baseia-se em promoções mensais das adesões aos planos, serviços online tanto para clientes PJ quanto para PMEs, dando total suporte em todas as áreas, seja ela financeira ou para consultas.

3.1.4 ORGANOGRAMA EMPRESARIAL

Conforme apresentado (figura 1) e citado anteriormente, a GNDI (Grupo Notre Dame Intermédica), apresenta um quadro de funcionário vasto, portanto, o organograma exhibe apenas os cargos de diretoria.

3.2 FUNDAMENTOS DE CONTABILIDADE

3.2.1 BALANÇO PATRIMONIAL (BP) E DEMONSTRAÇÃO DO RESULTADO DO EXERCÍCIO (DRE)

DEMONSTRAÇÃO DO RESULTADO DE EXERCÍCIO									
DESCRIÇÃO	2017	AH	AV	2018	AH	AV	2019	AH	AV
(=) RECEITA LÍQUIDA	5.304.923	100,0	100,0%	6.135.217	115,7	100,0%	8.412.439	158,6	100,0%
Receita de venda	5.304.923	100,0	100,0%	6.135.217	115,7	100,0%	8.412.439	158,6	100,0%
(-) CUSTO DOS SERVIÇOS PRESTADOS (CSP)	- 3.908.979	100,0	-73,7%	- 4.471.980	114,4	-72,9%	- 6.104.467	156,2	-72,6%
(=) RESULTADO BRUTO	1.395.944	100,0	26,3%	1.663.237	119,1	27,1%	2.307.972	165,3	27,4%
(-) DEDUÇÕES DA RECEITA BRUTA	- 263.757	100,0	-5,0%	- 283.386	107,4	-4,6%	- 483.141	183,2	-5,7%
Resultado financeiro (receitas/despesas financeiras)	- 100.615	100,0	-1,9%	- 78.984	78,5	-1,3%	- 187.547	186,4	-2,2%
Imposto	- 163.142	100,0	-3,1%	- 204.402	125,3	-3,3%	- 295.594	181,2	-3,5%
(-) DESPESAS/RECEITAS OPERACIONAIS	- 894.022	100,0	-16,9%	- 1.045.778	117,0	-17,0%	- 1.401.248	156,7	-16,7%
Despesas com Vendas	- 204.213	100,0	-3,8%	- 298.971	146,4	-4,9%	- 423.745	207,5	-5,0%
Despesas gerais e administrativas	- 667.969	100,0	-12,6%	- 750.201	112,3	-12,2%	- 943.528	141,3	-11,2%
Receitas líquidas	34.522	100,0	0,7%	45.118	130,7	0,7%	33.270	96,4	0,4%
Outras despesas	- 56.362	100,0	-1,1%	- 41.724	74,0	-0,7%	- 67.245	119,3	-0,8%
RESULTADO OPERACIONAL	501.922	100,0	9,5%	617.459	123,0	10,1%	906.724	180,7	10,8%
LUCRO LÍQUIDO	238.165	100,0	4,5%	334.073	140,3	5,4%	423.583	177,9	5,0%

BALANÇO PATRIMONIAL

	2017	AH	AV	2018	AH	AV	2019	AH	AV
ATIVO	4.821.792	100,0	100,0%	5.755.866	119,4	100,0%	13.148.040	272,7	100,0%
ATIVO CIRCULANTE	1.873.761	100,0	38,9%	2.296.243	122,5	39,9%	5.973.381	318,8	45,4%
Duplicatas a Receber	266.411	100,0	5,5%	332.322	124,7	5,8%	492.769	185,0	3,7%
Aplicações financeiras	1.230.233	100,0	25,5%	1.234.064	100,3	21,4%	1.285.126	104,5	9,8%
Estoques	28.762	100,0	0,6%	37.696	131,1	0,7%	50.771	176,5	0,4%
Tributos a recuperar	39.306	100,0	0,8%	61.841	157,3	1,1%	121.029	307,9	0,9%
Despesas antecipadas	105.960	100,0	2,2%	143.583	135,5	2,5%	186.085	175,6	1,4%
Caixa	27.822	100,0	0,6%	136.834	491,8	2,4%	3.514.439	12631,9	26,7%
Outros ativos circulantes	175.267	100,0	3,6%	349.903	199,6	6,1%	323.162	184,4	2,5%
ATIVO NÃO CIRCULANTE	2.948.031	100,0	61,1%	3.459.623	117,4	60,1%	7.174.659	243,4	54,6%
Realizável a longo prazo	743.062	100,0	15,4%	786.618	105,9	13,7%	1.595.617	214,7	12,1%
Investimentos	-	-	0,0%	412	100,0	0,0%	11	2,7	0,0%
Imobilizado	671.568	100,0	13,9%	930.966	138,6	16,2%	2.237.358	333,2	17,0%
Intangível	1.533.401	100,0	31,8%	1.741.627	113,6	30,3%	3.341.673	217,9	25,4%

BALANÇO PATRIMONIAL

	2017	AH	AV	2018	AH	AV	2019	AH	AV
PASSIVO	4.821.792	100,00	100,0%	5.755.866	119,37	100,0%	13.148.040	272,68	100,0%
PASSIVO CIRCULANTE	1.556.215	100,00	32,3%	1.898.657	122,00	33,0%	2.433.967	156,40	18,5%
Fornecedores	64.517	100,00	1,3%	87.701	135,93	1,5%	133.817	207,41	1,0%
Obrigações fiscais	160.788	100,00	3,3%	227.844	141,70	4,0%	319.215	198,53	2,4%
Obrigações sociais e trabalhistas	138.774	100,00	2,9%	136.966	98,70	2,4%	206.239	148,62	1,6%
Financiamentos a Pagar (curto prazo)	427.408	100,00	8,9%	617.176	144,40	10,7%	390.243	91,30	3,0%
Outras obrigações	60.415	100,00	1,3%	129.506	214,36	2,2%	382.063	632,40	2,9%
Provisões	704.313	100,00	14,6%	699.464	99,31	12,2%	1.002.390	142,32	7,6%
PASSIVO NÃO CIRCULANTE	1.914.420	100,00	39,7%	1.517.144	79,25	26,4%	4.343.677	226,89	33,0%
Financiamentos a Pagar (longo prazo)	1.059.793	100,00	22,0%	320.137	30,21	5,6%	1.787.696	168,68	13,6%
Outras obrigações	353.666	100,00	7,3%	459.137	129,82	8,0%	1.062.725	300,49	8,1%
Tributos diferidos	199.611	100,00	4,1%	206.742	103,57	3,6%	262.802	131,66	2,0%
Provisões	301.350	100,00	6,2%	531.128	176,25	9,2%	1.230.454	408,31	9,4%
PATRIMÔNIO LÍQUIDO	1.351.157	100,00	28,0%	2.340.065	173,19	40,7%	6.370.396	471,48	48,5%
Reserva de Capital	25.814	100,00	0,5%	36.527	141,50	0,6%	16.207	- 62,78	-0,1%
Reserva de Lucros a Realizar	288.608	100,00	6,0%	537.614	186,28	9,3%	860.596	298,19	6,5%
Capital Social	1.036.735	100,00	21,5%	1.765.924	170,34	30,7%	5.526.007	533,02	42,0%

3.2.2 ANÁLISE DA LIQUIDEZ E ENDIVIDAMENTO

	2017	2018	2019
Liquidez Imediata	0,81	0,72	1,97
Liquidez Corrente	1,20	1,21	2,45
Liquidez Seca	1,19	1,19	2,43
Liquidez Geral	0,75	0,90	2,22
Endivid. (quantidade)	0,72	0,59	0,52
Endivid. (qualidade)	0,45	0,56	0,36
Endivid. (3os/Próprio)	2,57	1,46	1,06

3.2.3 ANÁLISE DA RENTABILIDADE

	2017	2018	2019
LUCRO	238.165	334.073	423.583
ATIVO	4.821.792	5.755.866	13.148.040
TRI	4,90%	5,80%	3,20%
	2017	2018	2019
LUCRO	238.165	334.073	423.583
PATRIMÔNIO LIQUIDO	1.351.157	2.340.065	6.370.396
TRPL	17,60%	14,30%	6,60%

3.2.4 CONCLUSÃO SOBRE A ANÁLISE FINANCEIRA

Após a análise dos itens anteriores, foi possível concluir que a empresa vem tendo resultados positivos decorrente de sua condição financeira. Isto pode ser visto do ano de 2017 para o ano de 2019, na qual a liquidez da mesma se expande, ou seja, a empresa está obtendo lucro. Já com o endividamento em redução, mostrando dessa forma que a empresa está conseguindo amenizar suas dívidas. Como é observado a seguir:

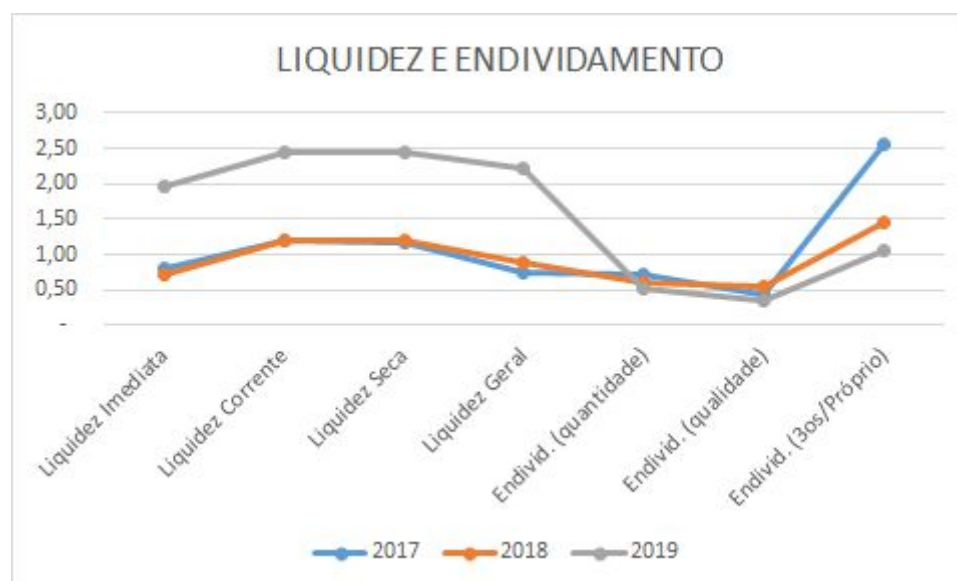

3.3 FUNDAMENTOS DE ECONOMIA

3.3.1 O MERCADO

O mercado de saúde no Brasil é o oitavo maior do mundo, com 2,18 médicos para cada mil habitantes, formando a quarta maior população médica, mais de 6 mil hospitais e cerca de dois milhões de enfermeiros, técnicos e auxiliares.

O sistema de saúde no país é grandioso, complexo e variado. O Brasil é o único país com mais de 100 milhões de habitantes do mundo que conta com um sistema de auxílio integral e completamente gratuita.

Além do setor público, SUS, o país conta também com um sistema de saúde suplementar, privado.

O SUS atende grande parte da população brasileira, a gestão do setor público é compartilhada entre a União, os estados e os municípios, mas o governo federal é o principal financiador dessa rede de saúde.

Do outro lado tem a saúde suplementar, que envolve a operação de planos ou seguros de saúde. A mesma é coordenada pelo poder público, através da Agência Nacional de Saúde Suplementar (ANS). Englobam seguradoras especializadas em saúde, medicinas de grupo, cooperativas e autogestões.

Como o nome já diz, os planos de saúde suprem assistência à saúde de forma suplementar, de modo que o cidadão não perde seu direito de ser atendido pelo SUS ao contar com a garantia do plano privado.

A GNDI (Grupo NotreDame Intermédico) atua no mercado de saúde.

O Grupo NotreDame Intermédica possui mais de 50 anos de atuação do segmento empresarial e, nos últimos anos, tem sido uma das redes de saúde que mais cresce no país, e o melhor: de forma sustentável. Com este modelo de negócios economicamente sólido, socialmente responsável e em constante aprimoramento, atende clientes que procuram por saúde de qualidade a preços acessíveis.

No Brasil, a GNDI está entre as três melhores empresas de Saúde do Brasil levando em conta seu desempenho financeiro e capacidade de inovar.

(ANEXO 2)

3.3.2 CENÁRIO ECONÔMICO ATUAL

O Grupo NotreDame Intermédico tem sua atuação no mercado de saúde, visando um setor privado, isto é, plano de saúde particular. Oferecendo quatro tipos de planos, sendo eles Smart, Advance, Premium e Infinity. Através disso a NotreDame Intermédica proporciona aos Clientes de pequenas, médias e grandes empresas planos de saúde para quem quer uma assistência médica de qualidade, com acesso a todas as especialidades médicas e a um custo acessível.

A GNDI possui mais de 50 anos de atuação do segmento empresarial e, nos últimos anos, tem sido uma das redes de saúde que mais cresce no Brasil, e o melhor: de forma sustentável. Com este modelo de negócios economicamente sólido, socialmente responsável e em constante aprimoramento, atende clientes que procuram por saúde de qualidade a preços acessíveis.

A mesma respeita seus concorrentes e trabalha pela proteção e desenvolvimento dos mercados em que atua. Assim, não devem ser feitas.

Declarações verbais ou escritas que possam afetar a imagem dos concorrentes, pois eles devem ser tratados com o mesmo respeito que esperam ter.

Estando um passo à frente da concorrência, isso se deve a sua estratégia baseada em reconhecer e passar aos colaboradores e empresas a importância benéfica do plano de saúde.

A princípio, sua estratégia consiste em um plano que atue diretamente na prevenção de doenças e promoção de saúde. Além disso, este cuidado tem como pano de fundo uma infraestrutura de ponta para atendimento de alto risco e alta complexidade para todos os tipos de públicos: de bebês e gestantes até o público da terceira idade, crônicos, hipertensos e outros.

3.3.3 PROJEÇÃO DA DEMONSTRAÇÃO DO RESULTADO DO EXERCÍCIO (DRE)

Conforme apresentado na projeção, observa-se que a GNDI (Grupo Notre Dame Intermédica) obteve um crescimento considerável referente aos anos anteriores. Isso ocorreu devido às aquisições conquistadas no ano de 2020. Como, por exemplo:

- . Hospital do Coração (SC)- 65,7 milhões;
- . Grupo Santa Mônica (MG)- 233 milhões;
- . Climepe (MG)- 168 milhões;
- . Medisanitas Brasil (MG)- 79 milhões;
- . Serpram (MG)- 170 milhões;
- . Bio Saúde (SP)- 1 bilhão;
- . Clinipam (SP)-2,6 bilhões;

Com base nas informações adquiridas, no ano de 2021 e 2022 calculou-se a média entre os anos anteriores, resultando em 50% de lucro. No ano de 2023, o cálculo permaneceu o mesmo, tendo a diferença no lucro que foi de 40%.

DEMONSTRAÇÃO DO RESULTADO DE EXERCÍCIO (Reais Mil)				
DESCRIÇÃO	PROJEÇÃO			
	2020	2021	2022	2.023
(=) RECEITA LÍQUIDA	10.588.042	11.415.233	12.556.756	12.696.276
(-) CUSTO DOS SERVIÇOS PRESTADOS (CSP)	-7.725.561	-8.329.120	-9.162.032	-9.263.832
(=) RESULTADO BRUTO	2.862.482	3.086.113	3.394.724	3.432.443
(-) DEDUÇÕES DA RECEITA BRUTA	-549.485	-592.413	-651.655	-658.895
-) DESPESAS/RECEITAS OPERACIONAIS	-1.781.892	-1.921.103	-2.113.213	-2.136.693
RESULTADO OPERACIONAL	1.080.589	1.165.010	1.281.511	1.295.750
LUCRO LÍQUIDO	531.105	572.597	629.857	636.855

3.4 FUNDAMENTOS DE FINANÇAS

3.4.1 VALOR DO DINHEIRO NO TEMPO

O dinheiro conta com dois fatores, que são o seu valor financeiro e a data que está sendo verificado.

Há diversas variáveis que alteram o valor do dinheiro no futuro. A inflação é um exemplo, no qual influencia no preço dos produtos, fazendo com que provavelmente não têm o mesmo importe que hoje. Por isso, muitos preferem ter o dinheiro com certo valor no presente, do que obtê-lo em diversas prestações nos meses seguintes, pois com ele em mãos poderá investi-lo, ou até mesmo adquirir algo que deseja no momento. Isso se dá ao outro fator que é chamado de custo de oportunidade.

Também contém o risco, onde não se pode prever o futuro, e pode haver a possibilidade da perda do dinheiro e a liquidez que nada mais é do que a facilidade de um ativo ser convertido em dinheiro, sem que haja prejuízo considerável do seu valor.

A taxa de juros linear é quando a taxa não incide sobre o valor dos juros acumulados periodicamente, ela admite a formação de juros compostos para a parte inteira do prazo e de juros simples para a parte fracionária.

A taxa de juros exponencial é o limite de um crescimento discreto a uma taxa constante, quando fazemos os intervalos de tempo muito pequenos. Para isso, passaremos pelo conceito de derivadas e pela noção de limite de uma função, ela adota o mesmo regime de capitalização para todo o período. Ou seja, utiliza capitalização composta tanto para a parte inteira como para a fracionária.

3.4.2 VALOR PRESENTE LÍQUIDO (VPL)

Uma das ferramentas mais conhecidas no mercado de investimento é o valor presente líquido (VPL), é considerada um método essencial para analisar a viabilidade de um investimento, em outras palavras o VPL auxilia na decisão sobre um investimento, evitando prejuízo ao investidor buscando então trazer para o presente quais serão os fluxos de caixa daquele investimento.

Uma de suas principais vantagens é considerar o valor do dinheiro no tempo, ou seja, ele traz o valor de dois anos a frente para o dinheiro atual consequentemente acaba exigindo uma previsão precisa dos fluxos de caixa futuro.

A taxa Selic é a taxa de juros da economia brasileira. A função dela, no Brasil é basicamente influenciar todas as demais taxas de juros, como financiamentos, empréstimos, entres outras. Definida no dia 5 de Agosto de 2020 a taxa Selic se encontra a 2% ao ano.

DEMONSTRAÇÃO DO RESULTADO DE EXERCÍCIO (Reais Mil)				
DESCRIÇÃO	PROJEÇÃO			
	2020	2021	2022	2.023
(=) RECEITA LÍQUIDA	10.588.042	11.415.233	12.556.756	12.696.276
(-) CUSTO DOS SERVIÇOS PRESTADOS (CSP)	-7.725.561	-8.329.120	-9.162.032	-9.263.832
(=) RESULTADO BRUTO	2.862.482	3.086.113	3.394.724	3.432.443
(-) DEDUÇÕES DA RECEITA BRUTA	-549.485	-592.413	-651.655	-658.895
-) DESPESAS/RECEITAS OPERACIONAIS	-1.781.892	-1.921.103	-2.113.213	-2.136.693
RESULTADO OPERACIONAL	1.080.589	1.165.010	1.281.511	1.295.750
LUCRO LÍQUIDO	531.105	572.597	629.857	636.855

2020: 531.105

FV= 572.597

N= 1

I=2%

PV?

2021: 561.369,60

FV= 629.857

N= 2

I=2%

PV?

2022: 605.398,88

.FV= 636.855

N= 3

I=2%

PV?

2023=600.122,69

VPL= 531.105+ 561.369,60+605.398,88+600.122,69=2.297.996,17

3.5 FUNDAMENTOS DE DIREITO

3.5.1 TIPOS DE EMPRESA

A Sociedade Anônima é um protótipo de organização cujo capital social é dividido em ações dispendo de fins lucrativos, aqueles dos quais fazem parte de uma porcentagem da empresa são chamados de acionista. Ademais ela é dividida em dois subtítulos, SA de capital aberto, onde suas ações são comercializadas abertamente no mercado intermediado por instituições financeiras, corretoras e bancos;SA de capital fechado cujo suas ações não são comercializadas abertamente, mas sim entre sócios ou negociantes convidados.

Sociedade Empresária Limitada (LTDA.) empresas que contam com dois ou mais sócios por meio de um contrato social, seus sócios não carregam a responsabilidade de dívidas empresariais, ou seja, pessoa jurídica não se mistura com pessoa física, separados então legalmente.

EIRELI (Empresa Individual de Responsabilidade Limitada) é de um formato o qual pode ser integrado por apenas um sócio. Para fundamentar uma EIRELI é preciso ser declarado um capital social de no mínimo 100 salários mínimos da atualidade. O proprietário não tem seu patrimônio pessoal afetado por déficit da empresa.

Na Empresa Individual o empresário não é sócio, portanto é proprietário da mesma. A Razão Social tem que ter o mesmo nome do empresário podendo escolher apenas o nome fantasia. Mesmo que haja um capital social, o proprietário tem a obrigação de responder 100% pelo seu negócio, podendo ter todo seu patrimônio pessoal tomado para cobrir déficits empresariais em aberto. A mesma não tem contrato social. Por ser de um único proprietário, apenas um Requerimento de Empresário é formalizado com os dados de empreendedor e empresa, pois não há necessidade de haver cláusulas restritivas para a atuação do senhorio.

Já na MEI (microempreendedor individual), o profissional precisa ganhar até 60 mil anualmente e precisa se juntar ao regime Simples Nacional. Pode ter até um funcionário com o salário mínimo ou o equivalente ao piso de sua categoria.

Para as microempresas (MEs), é necessário ser apresentado um faturamento anual de 360 mil, formalização efetuada na Junta Comercial. O empreendedor da ME tem as opções de qualquer um dos regimes: Simples Nacional, Lucro Real e Lucro Presumido. Não se leva em conta funcionários nem capital social.

O empreendedor da EPP (empresa de pequeno porte), precisa-se de um faturamento anual de 3,6 milhões e não se leva em conta também número de funcionários nem capital social.

Observação: MEI, ME e EPP não têm a obrigação de contratar Jovens Aprendizizes. As mesmas, gozam de algumas regalias.

O Grupo Notre Dame Intermédica delega da Sociedade Anônima de um capital aberto. Antes conhecida como BCBH Participações S.A (agora chamada de “Companhia”), atua como uma ‘holding’ em sociedades civis ou comerciais. Age como controladora direta da CBF Participações S.A, e indireta nas empresas Notre Dame Intermédica Saúde S.A. (“Intermédica”), Family Hospital S.S. Ltda. e Água Blue Transporte de Água Ltda. - Epp. As controladas por sua vez, são corporações de capital fechado.

3.5.2 FORMAS DE TRIBUTAÇÃO

As formas de tributação apresentadas são Lucro real, Lucro presumido e Simples nacional.

O lucro real se dá através de cálculo contábil dos resultados, com ajustes determinados pela legislação fiscal. Valor cobrado do tributo é de acordo com o lucro obtido, sendo assim é a base de cálculo do imposto a ser pago. Sua receita total deve ser superior a 78.000.000,00 e podendo ser adotada por qualquer negócio. Além disso, são empresas que exploram as atividades de securitização de créditos imobiliários, financeiro ou de agronegócios.

Lucro presumido é o tributo simplificado para determinar a base de cálculo do Imposto de Renda – IRPJ, e da Contribuição Social Sobre o Lucro Líquido – CSLL das pessoas jurídicas. Levando em consideração a atividade da empresa e a margem de lucro. Em geral, refere-se a um lucro fixado a partir de um padrão percentual aplicado sobre a Receita Operacional Bruta – ROB.

O Simples Nacional é um regime compartilhado de arrecadação, cobrança e fiscalização de tributos aplicável às Microempresas e Empresas de Pequeno Porte. Abrangendo a participação de todos os entes federados, isto é, União, Estados, Distrito Federal e Municípios.

Para a associação ao simples nacional é necessário acatar a algumas condições, como: ser microempresa ou empresa de pequeno porte; ser facultativo; apresentar declaração única e simplificada de informações socioeconômicas e fiscais; recolhimento dos tributos abrangidos mediante documento único de arrecadação – DAS.

Conforme citado nos itens anteriores, a GNDI (Grupo NotreDame Intermédica), é uma empresa do tipo SA (Sociedade Anônima) e de capital aberto. Sendo lucro real porta das características de um sistema de tributação que inclui IRPJ (Imposto de Renda de Pessoa Jurídica e CSLL (Contribuição Social sobre o Lucro Líquido). É um dos regimes mais complexos entre o sistema tributário, com as normas e responsabilidades mais rígidas do mercado financeiro.

Empresa GNDI se enquadra no lucro real, devido aos seus investimentos exteriores, organizações que fazem parte do mercado financeiro como bancos, cooperativas de créditos. Além de possuir autocontrole financeiro.

4. CONCLUSÃO

Em virtudes dos aspectos citados, conseguimos analisar que a empresa **NOTRE DAME INTERMÉDICA SAÚDE S.A.**, se diferencia pelo fato de ser uma organização que se preocupa com a qualidade dos serviços que vai prestar a sociedade, não somente com o capital gerado por seus serviços prestados. Como, por exemplo, o investimento em aparelhos mais sofisticados a fim de promover exames com qualidade e rapidez, desse modo conseguindo diagnosticar alguma doença de maneira rápida, consequentemente podendo iniciar um tratamento antes que o quadro do paciente se agrave.

Podemos notar claramente como o lucro da empresa vem aumentando ao passar dos anos, devido aos acertos em seus investimentos e a grande procura por um atendimento melhor na área da saúde, principalmente com o quadro que estamos passando por conta do COVID-19. Essa empresa é destaque entre as unidades de saúde, com outro atendimento em todos os setores possíveis nas áreas relacionadas à saúde e bem-estar dos pacientes.

Em suma, a notre dame é uma empresa de excelência em sua área de atuação, sendo referência no mundo todo por buscar sempre o melhor para a humanidade, tentando transformar qualquer centro de saúde em um dos melhores do mundo.

REFERÊNCIAS

- Grupo NotreDame Intermédica, **Sede e Filiais**, 2016. Disponível em: <https://www.gndi.com.br/grupo/nossas-filiais>> Acessado em 15 de setembro de 2020.
- Grupo NotreDame Intermédica, **Missão, visão e valores**, 2016. Disponível em: <https://ri.gndi.com.br/a-companhia/missao-visao-e-valores/>> Acessado em 20 de setembro de 2020.
- Tudo saúde, **Quais os melhores planos de saúde de 2020?** 27 de outubro de 2020. Disponível em: <https://saude.zelas.com.br/tudo-saude/melhores-planos-de-saude>¹> Acessado em 22 de setembro de 2020.
- Experiência Notre Dame, **ESTRUTURA CORPORATIVA**, 20 de março 2019. Disponível em: https://www.slideshare.net/ans_reguladora/projeto-idoso-bem-cuidado-experincia-da-notredame> Acessado em 22 de setembro de 2020.
- Grupo NotreDame Intermédica, **Demonstrativos Financeiros**, 2016. Disponível em: <https://www.gndi.com.br/demonstrativos-financeiros>> Acessado 22 de setembro de 2020.
- Grupo NotreDame Intermédica, **Plano de Saúde NotreDame Intermédica**, 2016. Disponível em: <https://www.gndi.com.br/planos-de-saude>> Acessado em 27 de setembro de 2020.
- Grupo NotreDame Intermédica, **CONHEÇA NOSSO MODELO DE NEGÓCIO E SAIBA COMO ELE PODE AJUDAR O SEU**, 2016. Disponível em: <https://www.gndi.com.br/estrutura-gndi>> Acessado em 27 de setembro de 2020.
- Benefícios Rh, **9 maiores operadoras planos de saúde**, 2018. Disponível em: <https://www.beneficiosrh.com.br/maiores-operadoras-planos-de-saude/>> Acessado em 28 de setembro de 2020.
- André Bona, **Descubra o que é VPL e qual a sua importância nos investimentos**, 19 de Junho de 2020. Disponível em: <https://andrebona.com.br/descubra-o-que-e-vpl-e-qual-sua-importancia-nos-investimentos/>> Acessado em 01 de outubro 2020
- Matemática financeira, **Convenção Linear e Convenção Exponencial**, 2011. Disponível em: <https://meet.google.com/linkredirect?authuser=1&dest=https%3A%2F%2Fmatematicafinanceira.webnode.com.br%2Fcapitaliza%25C3%25A7%25C3%25A3o%2520composta%2Fconven%25C3%25A7%25C3%25A3o%2520linear%2520e%2520conven%25C3%25A7%25C3%25A3o%2520exponencial%2F%23%3A~%3Atext%3DA%2520conven%25C3%25A7%25C3%25A3o%2520linear%2520admite%2520a%2Csimples%2520para%2520a%2520parte%2520fracion%25C3%25A1ria.%26text%3DJ%25C3%25A1%2520a%2520conven%25C3%25A7%25C3%25A3o%2520exponencial%2520adota%2CC>

[apitaliza%25C3%25A7%25C3%25A3o%2520para%2520todo%2520o%2520per%25C3%25ADodo>](#) Acessado em 03 de outubro de 2020

Voitto, **Valor do dinheiro no tempo: como isso funciona?** 07 de fevereiro de 2020.

Disponível em:

<https://meet.google.com/linkredirect?authuser=1&dest=https%3A%2F%2Fwww.voitto.com.br%2Fblog%2Fartigo%2Fvalor-do-dinheiro-no-tempo>> Acessado em 03 de outubro de 2020

Nubank, **Lucro Real: o que é e como funciona?**, data de postagem, não identificada no item. Disponível em: <https://blog.nubank.com.br/lucro-real/>> Acessado em 03 de outubro de 2020

Manual das cooperativas, **CARGA TRIBUTÁRIA DAS COOPERATIVAS**, data de postagem, não identificada no item. Disponível em:

<http://www.portaltributario.com.br/artigos/cooperativas.htm#:~:text=As%20cooperativas%20pagam%20Imposto%20de,isentas%20quanto%20aos%20atos%20cooperativos.&text=Al%C3%A9m%20destes%20tributos%2C%20h%C3%A1%20incid%C3%AAscias,o%20INSS%20e%20o%20FGTS>> Acessado em 07 de outubro de 2020

ANEXOS

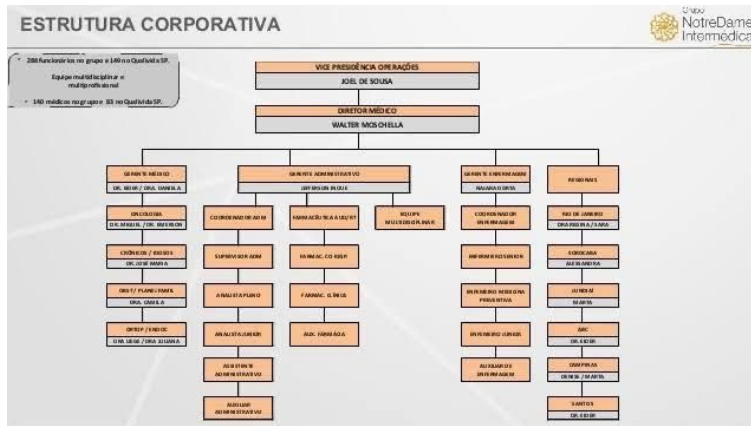

Anexo 1

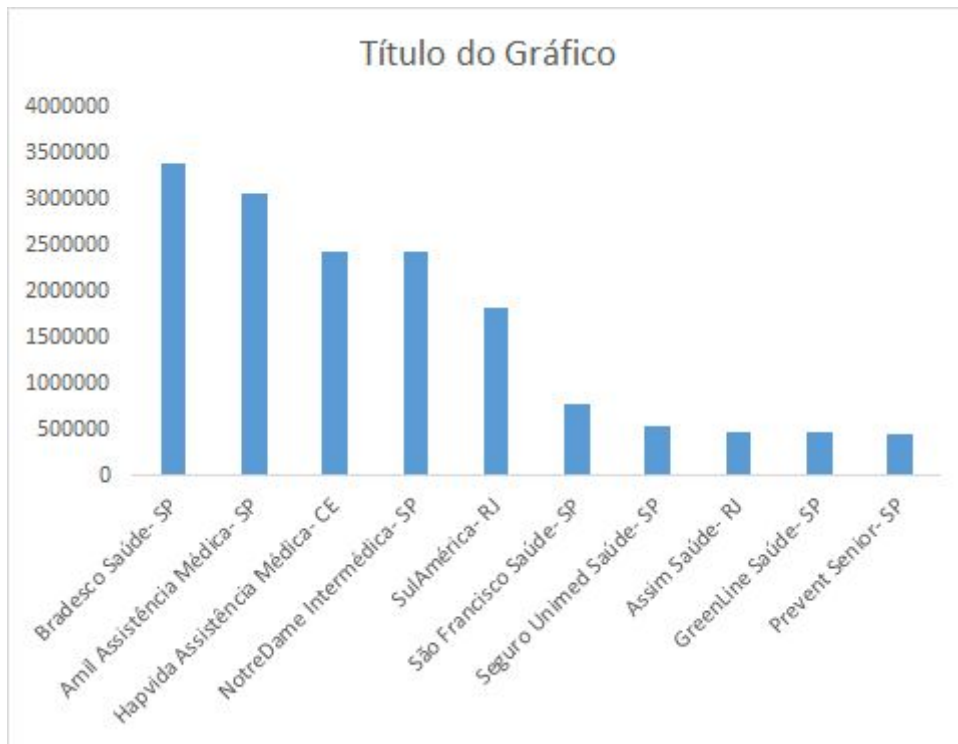

ANEXO 2