



UNIFEOB

Centro Universitário da Fundação de Ensino Octávio Bastos

CURSO DE ADMINISTRAÇÃO

PROJETO INTERDISCIPLINAR

**PROJEÇÃO DE UMA DEMONSTRAÇÃO DO
RESULTADO DO EXERCÍCIO**

LOJAS MARISA

SÃO JOÃO DA BOA VISTA, SP

NOVEMBRO 2017



UNIFEOB

Centro Universitário da Fundação de Ensino Octávio Bastos

CURSO DE ADMINISTRAÇÃO

PROJETO INTERDISCIPLINAR

**PROJEÇÃO DE UMA DEMONSTRAÇÃO DO
RESULTADO DO EXERCÍCIO**

LOJAS MARISA

Módulo 02 - Fundamentos Empresariais

Fundamentos de Contabilidade – Prof. Max S. Vallim

Fundamentos de Administração – Prof. Frederico Fargnoli Ribeiro

Fundamentos de Economia – Prof. Leonardo Marcelino

Fundamentos de Finanças – Profa. Mariângela Martimbianco Santos

Fundamentos de Direito – Profs. João Fernando A. Palomo

Alunos:

Anderson Julio,	RA 17001311
Maria Bianca,	RA 17001001
Matheus Celestino,	RA 17000167
Otavio Costa,	RA 17001445
Otavio Henrique,	RA 17000718

SÃO JOÃO DA BOA VISTA, SP

NOVEMBRO 2017

Sumário

1. INTRODUÇÃO	4
2. DESCRIÇÃO DA EMPRESA	5
3. PROJETO INTERDISCIPLINAR.....	6
3.1. FUNDAMENTOS DE CONTABILIDADE	6
3.2. FUNDAMENTOS DE ADMINISTRAÇÃO	12
3.3. FUNDAMENTOS DE ECONOMIA	15
3.4. FUNDAMENTOS DE FINANÇAS	18
3.5. FUNDAMENTOS DE DIREITO	20
4. CONCLUSÃO.....	23
5. REFERÊNCIAS	24
6. ANEXOS.....	25

Figuras

Figura 1 Balanço Patrimonial	6
Figura 2 Representatividade do Ativo	7
Figura 3 Representatividade do Passivo	8
Figura 4 Demonstração do Resultado do Exercício, DRE.....	8
Figura 5 Índice de Liquidez Corrente	9
Figura 6 Taxa de Retorno sobre Investimentos, TRI.....	10
Figura 7 Taxa de Retorno Patrimônio Líquido, TRPL	11
Figura 8 Estrutura Organizacional	13
Figura 9 Valores DRE.....	16
Figura 10 Percentuais de Projeção.....	16
Figura 11 DRE, Projetada	16
Figura 12 Equação Matemática do cálculo VPL	18
Figura 13 DRE Projetada	19

1. INTRODUÇÃO

A análise de dados empresariais é muito importante para o controle claro e preciso da empresa.

Nosso objetivo neste projeto é de apresentar tais dados com ênfase em informações financeiras, econômicas e contábeis, aplicando os fundamentos de administração e analisando seu tipo de empresa e forma tributaria.

2. DESCRIÇÃO DA EMPRESA

O fundador das lojas Marisa, Bernardo Goldfarb, começou sua carreira de empreendedor se inspirando a rotina de seu pai, em uma loja de sapatos. Em 1948 fundou sua primeira unidade de rede “Marisa Bolsas”, na praça Ramos, em São Paulo, vendendo pronta-entrega de estoques. Assim, Bernardo encontrou seu público-alvo, dando origem ao processo de expansão da empresa com a loja “Marisa Malhas”

Hoje em dia, a marca é uma empresa genuinamente brasileira, com foco no público feminino da classe C, tornando-se referência de moda para a mesma.

A Marisa conta com mais de 13 mil colaboradores, sendo que 70% desse quadro é composto por mulheres.

CNPJ 61.189.288/0001-89

SEDE: Rua James Holland 422/432, São Paulo.

3. PROJETO INTERDISCIPLINAR

3.1. FUNDAMENTOS DE CONTABILIDADE

3.1.1 Balanço Patrimonial e Demonstração do Resultado do Exercício.

Balanço Patrimonial é a demonstração contábil destinada a evidenciar, qualitativa e quantitativamente, numa determinada data, a posição patrimonial e financeira da Entidade.

No balanço patrimonial, as contas deverão ser classificadas segundo os elementos do patrimônio que registrem e agrupadas de modo a facilitar o conhecimento e a análise da situação financeira da empresa.

Figura 1 Balanço Patrimonial

Aplicações de Recursos	Fontes de Recursos
<u>Ativos</u> Conjunto de bens e direitos de uma empresa.	<u>Passivos</u> Obrigações de uma empresa com terceiros
	<u>Patrimônio Líquido</u> Capital próprio

O Balanço Patrimonial é constituído pelo:

- **Ativo** compreende os bens, os direitos e as demais aplicações de recursos controlados pela entidade, capazes de gerar benefícios econômicos futuros, originados de eventos ocorridos.

- **Passivo** compreende as origens de recursos representados pelas obrigações para com terceiros, resultantes de eventos ocorridos que exigirão ativos para a sua liquidação.

- **Patrimônio líquido** compreende os recursos próprios da Entidade, e seu valor é a diferença positiva entre o valor do Ativo e o valor do Passivo.

As lojas Marisa mostrou em seu demonstrativo contábil, em anexo 1, 2 e 3, nos últimos três anos que o valor de seu ativo circulante manteve estável ao longo dos anos de 2014, 2015 e 2016.

O gráfico abaixo representa a média, dos anos, da representatividade do ativo.

Figura 2 Representatividade do Ativo

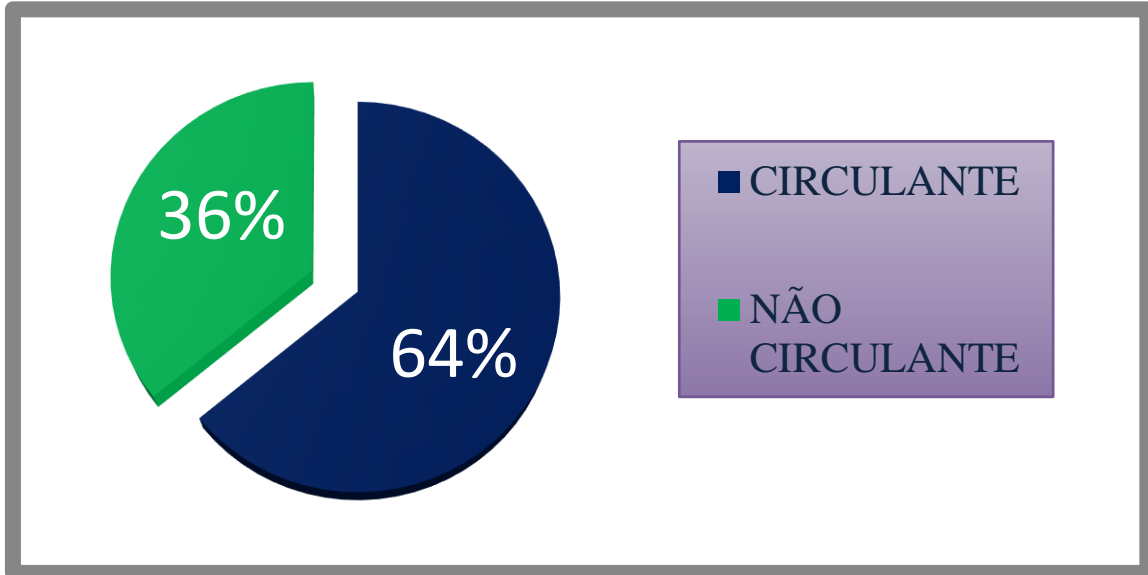

Seu valor imobilizado diminuiu pouco nos últimos três anos. Já seus bens intangíveis de 2014 para 2015 obteve uma melhora, mas em 2016 voltou a cair.

Podemos analisar na demonstração que as suas obrigações sociais trabalhistas aumentaram cerca de 10% ao ano. Seu custo com fornecedores Nacionais quase que se manteve estável, enquanto o custo com fornecedores Estrangeiros cresceu mais de 200% desde 2014.

O gráfico abaixo, representada a relação entre o Passivo Circulante, Passivo Não Circulante e Patrimônio Líquido.

Figura 3 Representatividade do Passivo

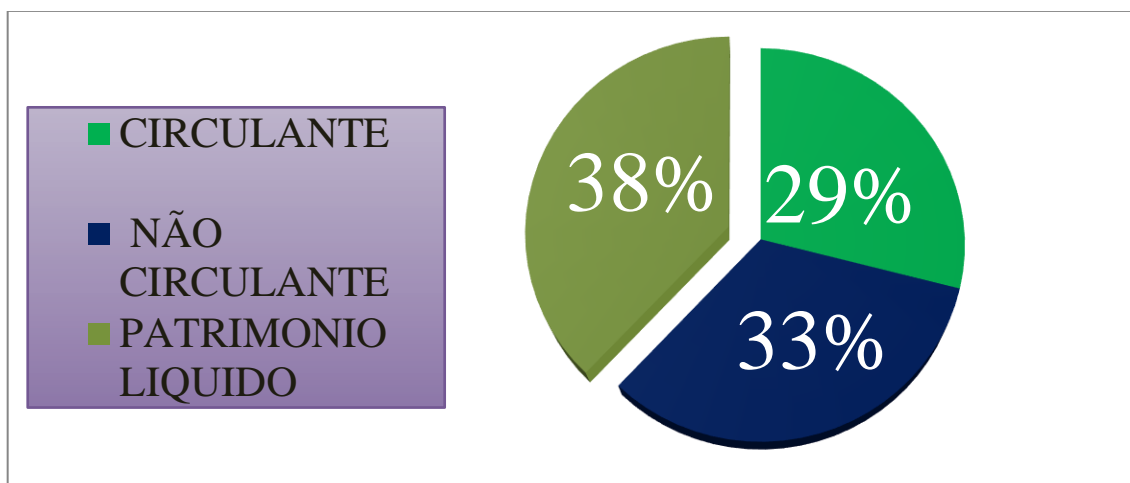

A demonstração do resultado do exercício (DRE) é uma demonstração contábil que se destina a evidenciar a formação do resultado líquido em um exercício, através do confronto das receitas, custos e despesas, apuradas segundo o princípio contábil do regime de competência.

A demonstração do resultado do exercício, oferece uma síntese financeira dos resultados operacionais e não operacionais de uma empresa em certo período. Embora sejam elaboradas anualmente para fins de legais de divulgação, em geral são feitas mensalmente para fins administrativos e trimestralmente para fins fiscais.

Todas empresas de capital aberto são obrigadas a divulgar publicamente duas demonstrações.

Figura 4 Demonstração do Resultado do Exercício, DRE

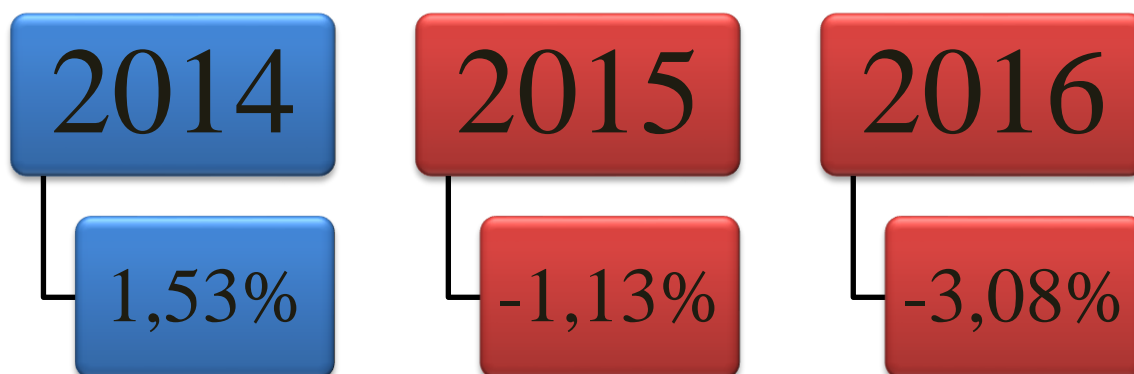

3.1.2 Análise da Liquidez

Os índices de liquidez expressam a capacidade de pagamento de uma empresa por meio de medidas quantitativas. É essencial que a empresa controle sua liquidez. Porém, índices muito elevados de liquidez podem indicar que a empresa está tendo dificuldades em aplicar seus recursos em suas atividades operacionais, que poderão melhorar a rentabilidade da empresa no médio / longo prazo.

Índice de liquidez corrente

Um dos índices mais utilizados, mede a capacidade de pagamento de **curto prazo** da empresa:

$$LC = \text{Ativo Circulante} / \text{Passivo Circulante}$$

É essencial que o índice de liquidez corrente seja pelo menos superior a “1”, de forma geral. Porém, não é bom que a empresa mantenha muito excesso de caixa ou um elevado valor na conta estoque, pois ela deve utilizar estes recursos para financiar suas operações e não para manter em caixa ou paralisado em estoques excessivos.

A empresa escolhida apresentou os seguintes dados de liquidez quando analisado.

Figura 5 Índice de Liquidez Corrente

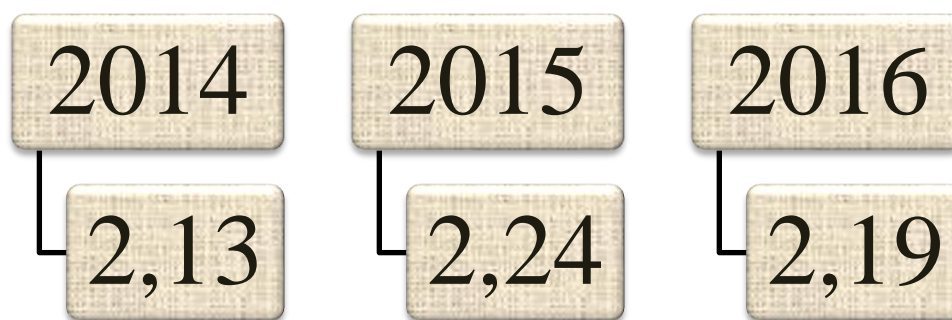

2016, Para cada R\$ 1,00 de dívida, há R\$ 2,19 de dinheiro e valores que se transformarão em dinheiro, ou para cada R\$ 1,00 de obrigação em Curto Prazo, há R\$ 2,19 para cobertura daquela dívida.

2015, Para cada R\$ 1,00 de dívida, há R\$ 2,24 de dinheiro e valores que se transformarão em dinheiro, ou para cada R\$ 1,00 de obrigação em Curto Prazo, há R\$ 2,24 para cobertura daquela dívida.

2014, Para cada R\$ 1,00 de dívida, há R\$ 2,13 de dinheiro e valores que se transformarão em dinheiro, ou para cada R\$ 1,00 de obrigação em Curto Prazo, há R\$ 2,13 para cobertura daquela dívida.

3.1.3 Análise da Rentabilidade

Taxa de Retorno sobre Investimento (TRI)

Retorno é o lucro obtido pela empresa. Investimento é toda aplicação realizada pela empresa com o objetivo de obter Lucro (Retorno). Assim, temos as aplicações em disponíveis, estoques, imobilizado, investimentos etc. A combinação de todas essas aplicações proporciona resultado para empresa: Lucro ou Prejuízo.

$$TRI = LUCRO / ATIVO$$

A companhia MARISA S.A. apresentou os seguintes dados:

Figura 6 Taxa de Retorno sobre Investimentos, TRI

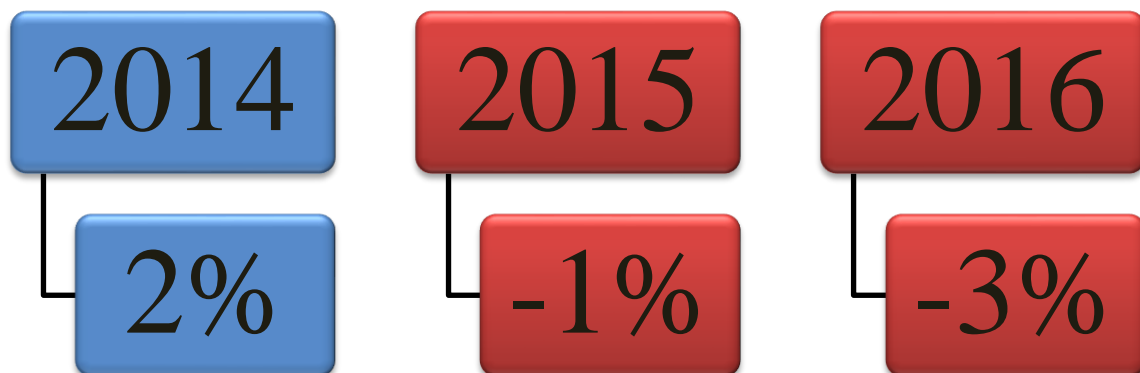

FONTE: Análise do grupo.

Poder de ganho da empresa:

- 2014, para cada R\$ 1,00 investido há um ganho de R\$ 0,02.
- 2015, para cada R\$ 1,00 investido há uma perda de R\$ 0,01.
- 2016, para cada R\$ 1,00 investido há uma perda de R\$ 0,03.

Isso significa que, em média, haverá uma demora de cinquenta (50) anos para que a empresa obtenha de volta seu investimento ($100\% / 2\%$) em 2016, ou seja, o payback do investimento total é calculado dividindo-se 100% pela TRI (payback = tempo médio de retorno).

TAXA DE RETORNO SOBRE O PATRIMÔNIO LÍQUIDO (TRPL)

A Taxa de Retorno sobre o Patrimônio Líquido pode ser definida como a Rentabilidade do ponto de vista dos proprietários, ou seja, o poder de ganho, ou não, dos mesmos, a partir dessa análise verificar a remuneração que está sendo oferecida ao Capital Próprio.

$$TRPL = LUCRO LIQUIDO/PATRIMONIO LIQUIDO$$

A empresa apresentou os dados conforme mostra a tabela abaixo.

Figura 7 Taxa de Retorno Patrimônio Líquido, TRPL

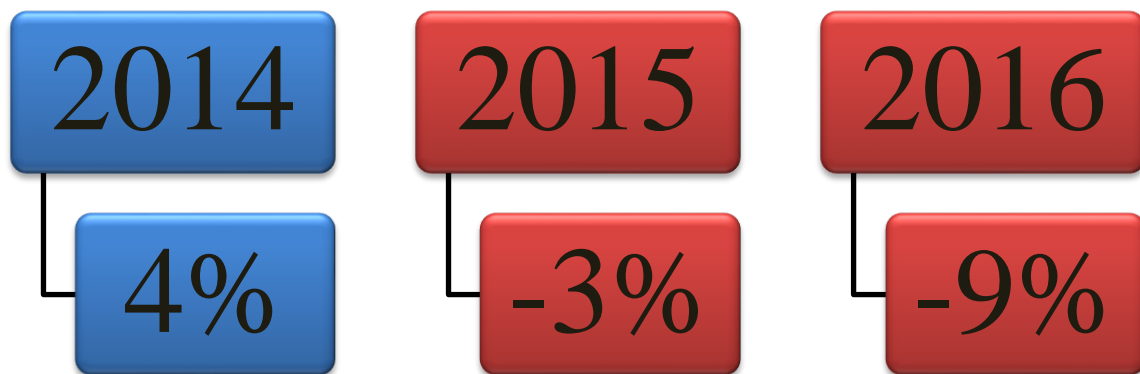

Poder de ganho dos proprietários:

- 2016, para cada R\$ 1,00 investido pelos proprietários houve uma perda de R\$ 0,09.
- 2015, para cada R\$ 1,00 investido pelos proprietários houve uma perda de R\$ 0,03.
- 2014, para cada R\$ 1,00 investido pelos proprietários há um ganho de R\$ 0,04. Isso significa, em média, que demorará vinte e cinco anos para que os proprietários recuperem seus investimentos (payback dos proprietários).

3.1.4 Conclusão sobre a Análise Financeira

As demonstrações contábeis de uma empresa geram fatos de grande influência para as importantes tomadas de decisões que afetam seu bem-estar e seu ambiente econômico.

As análises de demonstrações financeiras visam determinar a evolução ou a involução da situação financeiro-econômica de uma entidade.

Lojas Marisa S.A. apresenta índices negativos em relação aos seus dois últimos, levando a considerar que, para a companhia volte a elevar esses índices à resultados satisfatórios, a administração da empresas deverá atentar em vários pontos de imediata atenção.

3.2. FUNDAMENTOS DE ADMINISTRAÇÃO

3.2.1 Missão e Valores.

Valores são conjuntos de regras que gerem o dia-a-dia da empresa, aquilo em que ela acredita. É uma maneira de motivar os seus colaboradores. A Companhia possui os seguintes valores:

“A companhia procura incorporar as suas atividades ações que levem em consideração princípios éticos e de responsabilidade social. Ética e respeito são valores que acompanham a Marisa em toda sua trajetória.” LOJAS MARISA.

Missão são os objetivos da empresa que serão cumpridos, orientando os Diretores nas tomadas de decisões. Segundo os autores Antonio Carlos Gobe [ET AL.] “... A missão é o propósito ou razão de existir da organização. Ela indica qual direção a empresa deve seguir...”

Lojas Marisa têm como missão a valorização da mulher segundo a companhia sua missão é:

“Celebrar a força do feminino que existe em todos nós, valorizando o papel da mulher em todas as suas relações e na sociedade, para com, ousadia, estimular a renovação dos seus sonhos.”

3.2.3 Organograma.

A estrutura organizacional da Loja Marisa, consiste no modelo de Assessoria. Essa estrutura propõe uma vantagem o uso de profissional qualificado e atualizado, resolução de problemas através de consultores e somente aconselha em uma área específica com especialistas. Uma estrutura de Assessoria, porém, tem como desvantagens uma confusão, em alguns casos, entre a ordem da linha de comando e do conselho de assessoria, gerado muitas das vezes pelo fato do tráfico de influência de amizade.

Conforme mostra a figura abaixo, a estrutura organizacional da empresa.

Figura 8 Estrutura Organizacional

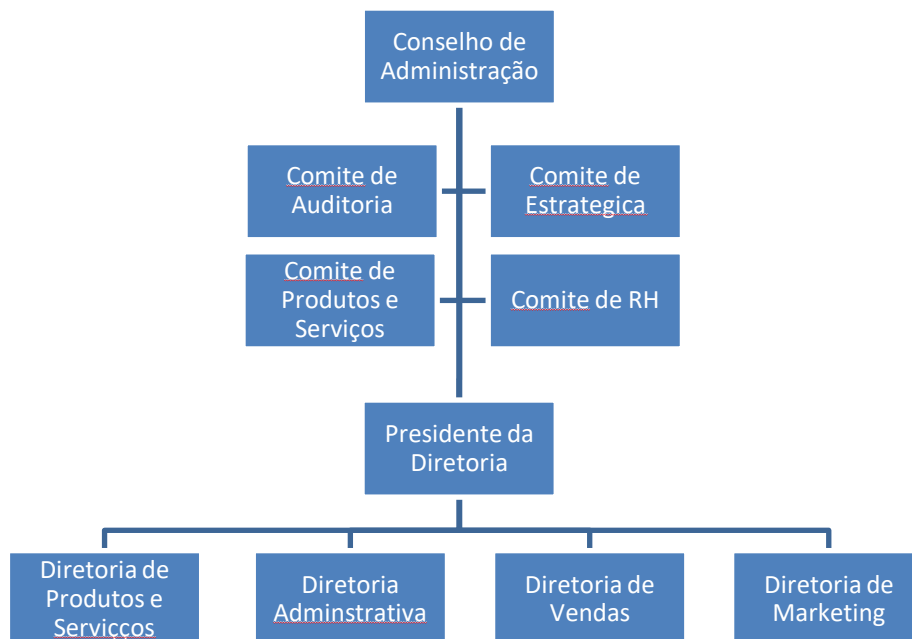

FONTE: rimarisa.com

3.2.3 Principais cargos e tarefas

Os principais cargos gestores da empresa são:

Presidente do Conselho de Administração - Márcio Luiz Goldfard

Sua principal função é agilizar as decisões além de juntos com os conselheiros discutir os negócios da empresa e fiscalizar o trabalho dos diretores.

Presidente da Diretoria - Marcelo Pereira Malta Araújo

As principais obrigações é dirigir a empresa e representar legalmente os interesses da empresa.

3.2.4 Considerações

Nessa parte do nosso projeto sobre fundamentos de administração apresentamos a missão e valores e os principais cargos gestores da empresa Lojas Marisa. Concluímos que para uma empresa alcançar o sucesso é necessário que ela tenha um planejamento para que a empresa pense no futuro de uma maneira mais sistemática, por isso as Lojas Marisa diz que a



CENTRO UNIVERSITÁRIO OCTÁVIO BASTOS

ética e respeito sendo algo essencial durante toda a trajetória da empresa e explica que a missão da companhia é valorizar o poder da mulher na sociedade. Também tivemos a conclusão de que um organograma é uma estrutura organizacional de uma empresa que divide cargos e setores que existe nessa organização.

Todos os objetivos foram cumpridos para essa parte do nosso projeto, pois pudemos apresentar tudo àquilo que nos foi proposto, mostrando os principais cargos e tarefas das Lojas Marisa, sua missão e valores como companhia e exibindo seu organograma.

O fundamento de administração foi de uma grande importância para o nosso conhecimento e entendimento sobre como esses assuntos ajudam na organização e funcionamento de uma empresa, seja ela grande ou pequena.

3.3.1 O Mercado

Loja Marisa atua no mercado de varejo de moda feminina. Nacionalmente conhecida pelas qualidades dos produtos e preços acessíveis. Para facilitar o contato com os clientes em cidades onde não possui lojas físicas, ela foi pioneiro no *e-commerce* no ano de 1999, além de parcerias com entidades financeiras com a finalidade de oferecer créditos facilitando as suas clientes.

3.3.2 A empresa

A companhia tem como público alvo a mulheres da Classe C. Oferecendo crédito facilitado e ofertas por meios de cartões Marisa a coloca em posição privilegiada no mercado, característica única da companhia. Além de contar com acesso facilitado em lojas físicas e virtuais.

3.3.3 Quais as informações relevantes do setor que exercem influência no negócio da empresa?

O setor que a Companhia atua é o varejo de maior consumo, porém esse setor tem muita influência da condição financeira das suas clientes, sendo que, em partes suas clientes são mulheres responsáveis pelo sustento de uma renda familiar.

3.3.2 Projeção DRE

Após a verificação dos dados contábeis da empresa, disponibilizados no site da companhia em ri.marisa.com, e utilizando a Demonstração do Resultado do Exercício dos anos de 2014, 2015 e 2016 o grupo calculou alguns possíveis cenários para a empresa os próximos anos de 2017, 2018 e 2019.

As tabelas abaixo demonstram os cálculos realizados pelo grupo:

Figura 9 Valores DRE

	2014		2015		2016
Receita líquida	R\$ 3.344.593,00	-5,37%	R\$ 3.164.906,00	-9,86%	R\$ 2.852.785,00
Custos	-R\$ 1.778.405,00	0,55%	-R\$ 1.788.118,00	-13,85%	-R\$ 1.540.545,00
Lucro Buto	R\$ 1.566.188,00	-12,09%	R\$ 1.376.788,00	-4,69%	R\$ 1.312.240,00
Despesas	-R\$ 1.371.501,00	-4,77%	-R\$ 1.306.055,00	-0,24%	-R\$ 1.302.885,00
Lucro líquido	R\$ 194.687,00	-63,67%	R\$ 70.733,00	-86,77%	R\$ 9.355,00

FONTE: ri.marisa.com

Com a DRE dos três últimos anos da empresa, calculamos a análise de crescimento da CIA, a tabela abaixo apresenta estes dados gerados.

Figura 10 Percentuais de Projeção

Projeção	2017	2018	2019
Receita líquida	-4,00%	-3,00%	1,00%
Custos	-6,65%	-5,00%	0,50%
Despesas	-2,51%	-3,00%	0,50%

FONTE: calculado pelo grupo.

Utilizando os últimos resultados fornecidos pela empresa, geramos a média de evolução dos últimos anos, projetando assim esses percentuais para os próximos três anos seguintes, como demonstrado na tabela abaixo:

Figura 11 DRE, Projetada

	2016	2017	2018	2019
Receita líquida	R\$ 2.852.785,00	R\$ 2.738.673,60	R\$ 2.656.513,39	R\$ 2.683.078,53
Custos	-R\$ 1.540.545,00	-R\$ 1.438.098,76	-R\$ 1.366.193,82	-R\$ 1.373.024,79
Lucro Buto	R\$ 1.312.240,00	R\$ 1.300.574,84	R\$ 1.290.319,57	R\$ 1.310.053,74
Despesas	-R\$ 1.302.885,00	-R\$ 1.270.182,59	-R\$ 1.232.077,11	-R\$ 1.238.237,49
Lucro líquido	R\$ 9.355,00	R\$ 30.392,26	R\$ 58.242,46	R\$ 71.816,24

FONTE: projeção do grupo.

Através dos dados contábeis fornecidos pela empresa o grupo chegou aos seguintes cenários do resultado líquido, R\$ 30.392,26, R\$ 58.242,46, R\$ 71.816,24, respectivamente



CENTRO UNIVERSITÁRIO OCTÁVIO BASTOS

para os anos de 2017, 2018 e 2019. Esses dados nos ajuda a avaliar que a situação da empresa vem evoluindo em relação à queda que apresentou entre os anos de 2014 a 2016.

3.4. FUNDAMENTOS DE FINANÇAS

3.4.1 Conceito de Finanças

O estudo de Finanças se baseia em seguir conceitos financeiros para uma melhor gestão monetária, através de fórmulas matemáticas para calcular custos, juros, descontos, valores futuros e presentes entre outras variáveis.

3.4.2 Taxa Selic

A taxa Selic é uma taxa de juros de financiamentos no mercado imposta pelo Banco Central do Brasil. É utilizada como referência nacional para definir a porcentagem de juros aplicados em movimentações bancárias e ações federais. É uma maneira de controlar a inflação no país, visto que quando a taxa está alta, faz com que a inflação diminua, e quando está baixa provoca um aumento. A definição da porcentagem é definida a cada 45 dias, COPOM (Comitê de Política Monetária do Banco Central do Brasil). COPOM (Comitê de Política Monetária do Banco Central do Brasil).

3.4.3 Valor Presente Líquido

O Valor Presente Líquido é um método capaz de encontrar o valor presente de pagamentos futuros, através de uma fórmula matemática onde é descontada uma taxa de juros apropriada e subtraindo o valor do custo inicial.

A fórmula para o cálculo do VPL é representada pela seguinte equação:

Figura 12 Equação Matemática do cálculo VPL

$$VPL = \frac{FV}{(1+i)^0} + \frac{FV}{(1+i)^1} + \frac{FV}{(1+i)^2} + \frac{FV}{(1+i)^3} + \frac{FV}{(1+i)^n}$$

Assim podemos considerar o resultado do VPL da seguinte forma, sendo o

:

- VPL = 0 – INDIFERENTE
- VPL > 0 – ECONOMICAMENTE ATRATIVO

- $VPL < 0$ – NÃO ATRATIVO ECONOMICAMENTE

Para trazer os valores dos lucros projetados para o presente, soma-se o lucro do exercício de 2016 que é o valor do período zero, junto aos demais lucros projetados trazidos ao valor presente, como representado nas tabelas abaixo.

Figura 13 DRE Projetada

	2016	2017	2018	2019
Receita líquida	R\$ 2.852.785,00	R\$ 2.738.673,60	R\$ 2.656.513,39	R\$ 2.683.078,53
Custos	-R\$ 1.540.545,00	-R\$ 1.438.098,76	-R\$ 1.366.193,82	-R\$ 1.373.024,79
Lucro Bruto	R\$ 1.312.240,00	R\$ 1.300.574,84	R\$ 1.290.319,57	R\$ 1.310.053,74
Despesas	-R\$ 1.302.885,00	-R\$ 1.270.182,59	-R\$ 1.232.077,11	-R\$ 1.238.237,49
Lucro líquido	R\$ 9.355,00	R\$ 30.392,26	R\$ 58.242,46	R\$ 71.816,24

Utilizando a taxa Selic anual oficial 7,4% como taxa de juros apropriados, temos os resultados de:

$$VPL = R\$ 9.355,00 / (1+7,4\%)^0 + R\$ 30.392,26 / (1+7,4\%)^1 + R\$ 58.242,46 / (1+7,4\%)^2 + R\$ 71.816,24 / (1+7,4\%)^3$$

$$VPL = R\$9.355,00 + R\$28.298,19 + R\$50.493,00 + R\$57.970,87$$

$$VPL = \mathbf{R\$146.117,06}$$

Assim trazendo os valores projetados dos anos de 2017, 2018 e 2019 para o presente, mais a soma do lucro do exercício de 2016, terá o valor presente no valor de R\$ 146.117,06. Com esse valor observamos que é economicamente atrativo para as lojas Marisa devido ao saldo maior que zero que a empresa obteve.

3.5. FUNDAMENTOS DE DIREITO

3.5.1 – Tipos de empresa

No sistema empresarial brasileiro há três tipos de empresas, as mais comuns são Sociedade Simples, Sociedade Limitada e Sociedade Anônima.

Sociedade Simples

Segundo Fabretti, “Na nova sociedade simples, o contrato social pode prever se os sócios respondem, ou não, subsidiariamente pelas obrigações sociais introduzindo dessa forma, na sociedade simples responsabilidade limitada dos sócios.”

Sociedade Limitada

O associado tem como responsabilidade, com a empresa de sociedade limitada integralização de um capital social, sua participação e define com base na sua contribuição. A principal característica das sociedades limitadas é a separação patrimonial dos sócios com as obrigações da empresa. Mesmo que a responsabilidade seja restrita a cada cota, todos os sócios respondem por todo capital social.

Sociedade Anônima ou Sociedade por Ações.

Nas sociedades anônimas o capital é dividido por ações, onde os sócios têm responsabilidade limitada aos preços das ações adquiridas. Sociedade Anônima pode ser Aberta ou Fechada

S.A. aberta.

“Quando seus valores mobiliários podem ser negociados no mercado de valores – bolsa de valores”

S.A. Fechada

“Seus valores mobiliários não passam por negociações na bolsa ou mercado de balcão.”



CENTRO UNIVERSITÁRIO OCTÁVIO BASTOS

De acordo com a Lei 6.404/76, são quatro os principais órgãos da companhia: a Assembléia Geral, o Conselho de Administração, a Diretoria e o Conselho fiscal. Além destes, o estatuto pode livremente prever outros órgãos técnicos de assessoria ou de execução.

3.5.2 – Formas de tributação

No Brasil existem três formas de tributação: lucro real, lucro presumido e simples nacional.

Simple Nacional.

No regime tributário conhecido como Simples Nacional, a norma simplificadas nos cálculos e recolhimento de tributos (IRPJ, CSLL, PIS, COFINS, IPI, Contribuições previdenciárias, alcançando também o ICMS e o ISS) das micros empresas e empresas de pequeno porte.

Nem todas as empresas podem optar pelo Simples, a primeira barreira é em relação à receita bruta anual, que deve restringir-se ao teto de R\$ 360.000,00 anuais.

Lucro real.

No lucro real, o imposto de renda e CSLL sobre o lucro são determinados a partir do lucro contábil, apurado pela pessoa jurídica, acrescido de ajuste (positivos e negativos) requerido pela legislação fiscal. Também nesse regime os PIS e CONFINS são determinados (com exceções específicas) através do regime não cumulativo, creditando-se valores das aquisições realizadas de acordo com os parâmetros e limites legais.

Lucro presumido.

No lucro presumido realiza-se a tributação simplificada do imposto de renda das pessoas jurídicas (IRPJ) e Contribuição social sobre o lucro (CSLL). Entretanto, no lucro presumido o limite da receita bruta para poder optar, a partir de 2014, é de até R\$ 78.000.000,00 da receita bruta total, no ano calendário anterior. Outro detalhe, é que as empresas tributadas pelo lucro presumido não podem aproveitar os créditos do PIS e do CONFINS por estarem fora do sistema cumulativo, no entanto recolhem tais contribuições com a alíquotas mais baixas do que aquelas exigidas no lucro real.

3.5.3 – A empresa

Podemos analisar com mais facilidade as empresas através de seus tipos e forma de tributação, que as diferenciam perante as leis. Essas estão relacionadas ao tamanho da empresa e seu poder financeiro, visto que empresas maiores tendem a pagar taxas maiores e mais impostos ao governo, enquanto as empresas menores, taxas menores e menos impostos.

Através dessas leis, nenhuma empresa se beneficia ou se prejudica perante as outras.

A empresa escolhida para aplicação do projeto adota o sistema tributário de lucro real, sendo uma empresa S.A. aberta.

Sendo assim, o lucro real é vantajoso quando a empresa apresentar um volume variável de lucros.

4. CONCLUSÃO

No nosso projeto integrado do segundo módulo de administração apresentamos sobre as Lojas Marisa. Os fundamentos de administração foram de uma grande importância para o nosso conhecimento e entendimento, pois podemos aprender que para uma empresa alcançar o sucesso é necessário que ela tenha um planejamento e para que a empresa pense no futuro de uma maneira mais sistemática, buscando atingir sempre seus objetivos e suas metas.

Com os fundamentos de direito conseguimos fazer análises com mais facilidade da nossa empresa escolhida através de seus tipos e forma de tributação, que as diferenciam perante as leis. Aprendemos que essas estão relacionadas ao tamanho da empresa e seu poder financeiro, dessa forma, nenhuma empresa se beneficia ou se prejudica perante as outras.

Em contabilidade tivemos conhecimento de que as demonstrações contábeis influenciam muito no ambiente econômico e nas tomadas de decisões de uma empresa. Além disso, vimos que as demonstrações financeiras buscam determinar a evolução e a involução da situação financeiro-econômica de uma entidade.

Em finanças vimos que o valor presente líquido é uma fórmula matemática onde é possível encontrar o valor presente de pagamentos futuros. Aprendemos que caso o VPL for positivo, o valor financeiro do ativo do investidor será aumentado, fazendo se com que seja atrativo em termos financeiros para a empresa.

Cumprimos os objetivos propostos no nosso projeto integrado, pois apresentamos todas as informações necessárias para a apresentação das lojas Marisa, sendo essas informações bem disponibilizadas pela empresa para que pudéssemos trazer de forma clara e precisa todos os dados necessários para fazer as análises da situação financeira das Lojas Marisa.

MARISA Historio e Perfil Corporativo, Disponível em: <http://ri.marisa.com.br> Acesso em Setembro de 2017.

Administração de vendas/Antonio carlos Gobe [ET AL.] ; coordenação Julio Cesar Tavares oreira. – 2ed. – são Paulo: saraiva, 2007.

Fabretti, Láudio Camargo. Direito de empresa no novo código Civil, Láudio Camargo Fabretti- São Paulo: Atlas, 2003. p 109”

Regimes de tributação no Brasil. Disponível em: <HTTPS:guiatributario.net/2013/12/13/regimes-de-tributacao-no-brasil>. Acesso em setembro de 2017.

Balanço patrimonial. Disponível em: <http://www.portaldecontabilidade.com.br/guia/balancopatrimonial.htm>. Acesso em novembro de 2017.

6. ANEXOS

Anexo 1

BALANÇO PATRIMONIAL											
Fonte	Ativo	2016	%	Horiz	2015	%	Horiz	2014	%	Horiz	
1	Ativo Total	R\$ 2.644.049,00	100,00%	93,36	R\$ 2.832.135,00	100,00%	95,17	R\$ 2.975.990,00	100,00%	100	
1.01	Ativo Circulante	R\$ 1.590.533,00	60,16%	85,38	R\$ 1.862.804,00	65,77%	93,76	R\$ 1.986.869,00	66,76%	100	
1.01.01	Caixa e Equivalentes de Caixa	R\$ 36.041,00	1,36%	79,81	R\$ 45.156,00	1,59%	95,34	R\$ 47.362,00	1,59%	100	
1.01.02	Aplicações Financeiras	R\$ 383.017,00	14,49%	75,63	R\$ 506.457,00	17,88%	109,31	R\$ 463.318,00	15,57%	100	
1.01.02.01	Aplicações Financeiras Avaliadas a Valor Justo	R\$ 383.017,00	14,49%	75,63	R\$ 506.457,00	17,88%	109,31	R\$ 463.318,00	15,57%	100	
1.01.02.01.02	Títulos Disponíveis para Venda	R\$ 383.017,00	14,49%	75,63	R\$ 506.457,00	17,88%	109,31	R\$ 463.318,00	15,57%	100	
1.01.03	Contas a Receber	R\$ 675.857,00	25,56%	81,31	R\$ 831.241,00	29,35%	84,79	R\$ 980.364,00	32,94%	100	
1.01.03.01	Clientes	R\$ 675.857,00	25,56%	81,31	R\$ 831.241,00	29,35%	84,79	R\$ 980.364,00	32,94%	100	
1.01.04	Estoques	R\$ 338.238,00	12,79%	102,62	R\$ 329.607,00	11,64%	88,46	R\$ 372.590,00	12,52%	100	
1.01.06	Tributos a Recuperar	R\$ 93.384,00	3,53%	114,14	R\$ 81.815,00	2,89%	160,14	R\$ 51.091,00	1,72%	100	
1.01.06.01	Tributos Correntes a Recuperar	R\$ 93.384,00	3,53%	114,14	R\$ 81.815,00	2,89%	160,14	R\$ 51.091,00	1,72%	100	
1.01.06.01.01	Imposto de renda e contribuição social a recuperar	R\$ 40.302,00	1,52%	171,42	R\$ 23.511,00	0,83%	-	R\$ -	-	100	
1.01.06.01.02	Demais tributos a recuperar	R\$ 53.082,00	2,01%	91,04	R\$ 58.304,00	2,06%	-	R\$ -	-	100	
1.01.08	Outros Ativos Circulantes	R\$ 63.996,00	2,42%	93,39	R\$ 68.528,00	2,42%	94,99	R\$ 72.144,00	2,42%	100	
1.01.08.03	Outros	R\$ 63.996,00	2,42%	93,39	R\$ 68.528,00	2,42%	94,99	R\$ 72.144,00	2,42%	100	
1.01.08.03.01	Títulos e Valores Mobiliários	R\$ 965,00	0,04%	294,21	R\$ 328,00	0,01%	160,00	R\$ 205,00	0,01%	100	
1.01.08.03.02	Instrumentos Financeiros	R\$ -	-	-	R\$ 21.506,00	0,76%	97,71	R\$ 22.011,00	0,74%	100	
1.01.08.03.03	Outros	R\$ 63.031,00	2,38%	134,99	R\$ 46.694,00	1,65%	93,52	R\$ 49.928,00	1,68%	100	
1.02	Ativo Não Circulante	R\$ 1.053.516,00	39,84%	108,68	R\$ 969.331,00	34,23%	98,00	R\$ 989.121,00	33,24%	100	
1.02.01	Ativo Realizável a Longo Prazo	R\$ 492.670,00	18,63%	144,75	R\$ 340.351,00	12,02%	125,44	R\$ 271.320,00	9,12%	100	
1.02.01.01	Aplicações Financeiras Avaliadas a Valor Justo	R\$ 29.656,00	1,12%	231,76	R\$ 12.796,00	0,45%	91,33	R\$ 14.010,00	0,47%	100	
1.02.01.01.02	Títulos Disponíveis para Venda	R\$ 29.656,00	1,12%	231,76	R\$ 12.796,00	0,45%	91,33	R\$ 14.010,00	0,47%	100	
1.02.01.06	Tributos Diferidos	R\$ 371.852,00	14,06%	137,32	R\$ 270.792,00	9,56%	146,72	R\$ 184.566,00	6,20%	100	
1.02.01.06.01	Imposto de Renda e Contribuição Social Diferidos	R\$ 371.852,00	14,06%	137,32	R\$ 270.792,00	9,56%	146,72	R\$ 184.566,00	6,20%	100	
1.02.01.08	Créditos com Partes Relacionadas	R\$ 1.529,00	0,06%	-	R\$ -	-	0,00	R\$ 1.174,00	0,04%	100	

(continuação...)

1.02.01.08.04	Créditos com Outras Partes Relacionadas	R\$ 1.529,00	0,06%	-	R\$ -	-	0,00	R\$ 1.174,00	0,04%	100
1.02.01.09	Outros Ativos Não Circulantes	R\$ 89.633,00	3,39%	157,91	R\$ 56.763,00	2,00%	79,31	R\$ 71.570,00	2,40%	100
1.02.01.09.03	Tributos a Recuperar	R\$ 10.242,00	0,39%	3.765,44	R\$ 272,00	0,01%	1,67	R\$ 16.271,00	0,55%	100
1.02.01.09.04	Depósitos Judiciais	R\$ 79.391,00	3,00%	140,54	R\$ 56.491,00	1,99%	102,16	R\$ 55.299,00	1,86%	100
1.02.02	Investimentos	R\$ 17.547,00	0,66%	98,26	R\$ 17.858,00	0,63%	74,07	R\$ 24.111,00	0,81%	100
1.02.02.01	Participações Societárias	R\$ 17.547,00	0,66%	98,26	R\$ 17.858,00	0,63%	74,07	R\$ 24.111,00	0,81%	100
1.02.02.01.01	Participações em Coligadas	R\$ 17.547,00	0,66%	98,26	R\$ 17.858,00	0,63%	74,07	R\$ 24.111,00	0,81%	100
1.02.03	Imobilizado	R\$ 405.007,00	15,32%	88,46	R\$ 457.817,00	16,17%	82,92	R\$ 552.110,00	18,55%	100
1.02.03.01	Imobilizado em Operação	R\$ 404.130,00	15,28%	88,67	R\$ 455.752,00	16,09%	83,55	R\$ 545.511,00	18,33%	100
1.02.03.03	Imobilizado em Andamento	R\$ 877,00	0,03%	42,47	R\$ 2.065,00	0,07%	31,29	R\$ 6.599,00	0,22%	100
1.02.04	Intangível	R\$ 138.292,00	5,23%	90,21	R\$ 153.305,00	5,41%	108,28	R\$ 141.580,00	4,76%	100
1.02.04.01	Intangíveis	R\$ 138.292,00	5,23%	90,21	R\$ 153.305,00	5,41%	108,28	R\$ 141.580,00	4,76%	100
1.02.04.01.02	Outros Intangíveis	R\$ 138.292,00	5,23%	90,21	R\$ 153.305,00	5,41%	108,28	R\$ 141.580,00	4,76%	100

BALANÇO PATRIMONIAL										
Conta	Passivo	2016	%	Horiz	2015	%	Horiz	2014	%	Horiz
2	Passivo Total	R\$ 2.644.049,00	100,00%	93,36	R\$ 2.832.135,00	100,00%	95,17	R\$ 2.975.990,00	100,00%	100
2.01	Passivo Circulante	R\$ 725.588,00	27,44%	87,33	R\$ 830.820,00	29,34%	88,88	R\$ 934.794,00	31,41%	100
2.01.01	Obrigações Sociais e Trabalhistas	R\$ 75.641,00	2,86%	111,47	R\$ 67.860,00	2,40%	113,97	R\$ 59.543,00	2,00%	100
2.01.01.01	Obrigações Sociais	R\$ 12.822,00	0,48%	115,65	R\$ 11.087,00	0,39%	147,55	R\$ 7.514,00	0,25%	100
2.01.01.02	Obrigações Trabalhistas	R\$ 62.819,00	2,38%	110,65	R\$ 56.773,00	2,00%	109,12	R\$ 52.029,00	1,75%	100
2.01.02	Fornecedores	R\$ 293.001,00	11,08%	142,62	R\$ 205.439,00	7,25%	83,77	R\$ 245.248,00	8,24%	100
2.01.02.01	Fornecedores Nacionais	R\$ 235.435,00	8,90%	121,56	R\$ 193.685,00	6,84%	82,39	R\$ 235.093,00	7,90%	100
2.01.02.02	Fornecedores Estrangeiros	R\$ 57.566,00	2,18%	489,76	R\$ 11.754,00	0,42%	115,75	R\$ 10.155,00	0,34%	100
2.01.03	Obrigações Fiscais	R\$ 91.843,00	3,47%	81,76	R\$ 112.338,00	3,97%	76,25	R\$ 147.329,00	4,95%	100
2.01.03.01	Obrigações Fiscais Federais	R\$ 29.902,00	1,13%	75,70	R\$ 39.503,00	1,39%	55,88	R\$ 70.692,00	2,38%	100
2.01.03.01.01	Imposto de Renda e Contribuição Social a Pagar	R\$ 3.406,00	0,13%	71,48	R\$ 4.765,00	0,17%	20,36	R\$ 23.400,00	0,79%	100
2.01.03.01.02	PIS e Cofins a Pagar	R\$ 25.555,00	0,97%	109,46	R\$ 23.347,00	0,82%	55,77	R\$ 41.862,00	1,41%	100
2.01.03.01.03	Outras Obrigações Fiscais	R\$ 941,00	0,04%	8,26	R\$ 11.391,00	0,40%	209,78	R\$ 5.430,00	0,18%	100
2.01.03.02	Obrigações Fiscais Estaduais	R\$ 61.374,00	2,32%	85,74	R\$ 71.583,00	2,53%	93,82	R\$ 76.301,00	2,56%	100
2.01.03.03	Obrigações Fiscais Municipais	R\$ 567,00	0,02%	45,29	R\$ 1.252,00	0,04%	372,62	R\$ 336,00	0,01%	100
2.01.04	Empréstimos e Financiamentos	R\$ 110.247,00	4,17%	30,29	R\$ 364.017,00	12,85%	98,45	R\$ 369.759,00	12,42%	100
2.01.04.01	Empréstimos e Financiamentos	R\$ 102.007,00	3,86%	57,43	R\$ 177.617,00	6,27%	96,80	R\$ 183.494,00	6,17%	100
2.01.04.01.01	Em Moeda Nacional	R\$ 102.007,00	3,86%	57,43	R\$ 177.617,00	6,27%	96,80	R\$ 183.494,00	6,17%	100
2.01.04.02	Debêntures	R\$ 6.084,00	0,23%	3,35	R\$ 181.540,00	6,41%	100,53	R\$ 180.574,00	6,07%	100
2.01.04.03	Financiamento por Arrendamento Financeiro	R\$ 2.156,00	0,08%	44,36	R\$ 4.860,00	0,17%	85,40	R\$ 5.691,00	0,19%	100
2.01.05	Outras Obrigações	R\$ 154.856,00	5,86%	190,79	R\$ 81.166,00	2,87%	71,88	R\$ 112.915,00	3,79%	100
2.01.05.01	Passivos com Partes Relacionadas	R\$ 6.673,00	0,25%	110,74	R\$ 6.026,00	0,21%	99,65	R\$ 6.047,00	0,20%	100
2.01.05.01.04	Débitos com Outras Partes Relacionadas	R\$ 6.673,00	0,25%	110,74	R\$ 6.026,00	0,21%	99,65	R\$ 6.047,00	0,20%	100
2.01.05.02	Outras	R\$ 148.183,00	5,60%	197,21	R\$ 75.140,00	2,65%	70,31	R\$ 106.868,00	3,59%	100
2.01.05.02.02	Dividendo Mínimo Obrigatório a Pagar	R\$ -	0,00%	0,00	R\$ -	0,00%	0,00	R\$ 12.132,00	0,41%	100
2.01.05.02.04	Receita Diferida	R\$ 6.811,00	0,26%	178,53	R\$ 3.815,00	0,13%	29,35	R\$ 13.000,00	0,44%	100

Anexo 2

(continuação...)

2.01.05.02.06	Aluguéis a Pagar	R\$ 23.608,00	0,89%	104,79	R\$ 22.529,00	0,80%	98,38	R\$ 22.899,00	0,77%	100
2.01.05.02.07	Instrumentos Financeiros	R\$ 31.582,00	1,19%	0,00	R\$ -	0,00%	0,00	R\$ -	0,00%	100
2.01.05.02.08	Outras Obrigações	R\$ 69.679,00	2,64%	142,80	R\$ 48.796,00	1,72%	82,93	R\$ 58.837,00	1,98%	100
2.01.05.02.09	Fornecedores Convênio	R\$ 16.503,00	0,62%	0,00	R\$ -	0,00%	0,00	R\$ -	0,00%	100
2.02	Passivo Não Circulante	R\$ 906.825,00	34,30%	102,76	R\$ 882.470,00	31,16%	99,68	R\$ 885.318,00	29,75%	100
2.02.01	Empréstimos e Financiamentos	R\$ 711.277,00	26,90%	96,90	R\$ 734.043,00	25,92%	94,43	R\$ 777.352,00	26,12%	100
2.02.01.01	Emprést. e Finan.	R\$ 263.015,00	9,95%	92,47	R\$ 284.426,00	10,04%	282,06	R\$ 100.840,00	3,39%	100
2.02.01.01.01	Em Moeda Nacional	R\$ 263.015,00	9,95%	92,47	R\$ 284.426,00	10,04%	282,06	R\$ 100.840,00	3,39%	100
2.02.01.02	Debêntures	R\$ 448.059,00	16,95%	100,09	R\$ 447.638,00	15,81%	66,53	R\$ 672.877,00	22,61%	100
2.02.01.03	Finan. por Arrendamento Financeiro	R\$ 203,00	0,01%	10,26	R\$ 1.979,00	0,07%	54,44	R\$ 3.635,00	0,12%	100
2.02.02	Outras Obrigações	R\$ 31.667,00	1,20%	61,21	R\$ 51.731,00	1,83%	97,15	R\$ 53.250,00	1,79%	100
2.02.02.02	Outros	R\$ 31.667,00	1,20%	61,21	R\$ 51.731,00	1,83%	97,15	R\$ 53.250,00	1,79%	100
2.02.02.02.03	Receita Diferida	R\$ 31.667,00	1,20%	61,21	R\$ 51.731,00	1,83%	97,15	R\$ 53.250,00	1,79%	100
2.02.04	Provisões	R\$ 163.881,00	6,20%	169,48	R\$ 96.696,00	3,41%	176,72	R\$ 54.716,00	1,84%	100
2.02.04.01	Provisões Fiscais Previdenciárias Trabalhistas e Cíveis	R\$ 163.881,00	6,20%	169,48	R\$ 96.696,00	3,41%	176,72	R\$ 54.716,00	1,84%	100
2.02.04.01.01	Provisões Fiscais Previdenciárias e Trabalhistas	R\$ 132.078,00	5,00%	244,72	R\$ 53.970,00	1,91%	288,59	R\$ 18.701,00	0,63%	100
2.02.04.01.02	Provisões Previdenciárias e Trabalhistas	R\$ 22.425,00	0,85%	69,94	R\$ 32.063,00	1,13%	124,89	R\$ 25.674,00	0,86%	100
2.02.04.01.04	Provisões Cíveis	R\$ 9.378,00	0,35%	87,95	R\$ 10.663,00	0,38%	103,11	R\$ 10.341,00	0,35%	100
2.03	Patrimônio Líquido Consolidado	R\$ 1.011.636,00	38,26%	90,42	R\$ 1.118.845,00	39,51%	96,80	R\$ 1.155.878,00	38,84%	100
2.03.01	Capital Social Realizado	R\$ 899.597,00	34,02%	100,00	R\$ 899.597,00	31,76%	135,99	R\$ 661.493,00	22,23%	100
2.03.02	Reservas de Capital	R\$ 1.246,00	0,05%	13,69	R\$ 9.102,00	0,32%	108,19	R\$ 8.413,00	0,28%	100
2.03.02.07	Reserva de Opção de Compra de Ações	R\$ 1.246,00	0,05%	13,69	R\$ 9.102,00	0,32%	108,19	R\$ 8.413,00	0,28%	100
2.03.04	Reservas de Lucros	R\$ 117.008,00	4,43%	48,60	R\$ 240.778,00	8,50%	50,28	R\$ 478.882,00	16,09%	100
2.03.04.01	Reserva Legal	R\$ 42.568,00	1,61%	100,00	R\$ 42.568,00	1,50%	100,00	R\$ 42.568,00	1,43%	100
2.03.04.05	Reserva de Retenção de Lucros	R\$ 74.440,00	2,82%	37,56	R\$ 198.210,00	7,00%	45,43	R\$ 436.314,00	14,66%	100
2.03.05	Lucros/Prejuízos Acumulados	R\$ -	0,00%	0,00	-R\$ 35.764,00	-1,26%	0,00	R\$ -	0,00%	100
2.03.08	Outros Resultados Abrangentes	-R\$ 6.215,00	-0,24%	-121,10	R\$ 5.132,00	0,18%	72,38	R\$ 7.090,00	0,24%	100

Anexo 3

Demonstração de Resultado do Exercício											
Conta	DRE	2016		2015		2014		2014		Horiz	Horiz
		R\$	%	R\$	%	R\$	%	R\$	%		
3.01	Receita de Venda de Bens e/ou Serviços	R\$ 2.852.785,00	100,00%	90,14 R\$ 3.164.906,00	100,00%	94,63 R\$ 3.344.593,00	100,00%	94,63 R\$ 3.344.593,00	100,00%	100	100
3.02	Custo dos Bens e/ou Serviços Vendidos	-R\$ 1.540.545,00	-54,00%	86,15 -R\$ 1.788.118,00	-56,50%	100,55 -R\$ 1.778.405,00	-53,17%	100,55 -R\$ 1.778.405,00	-53,17%	100	100
3.03	Resultado Bruto	R\$ 1.312.240,00	46,00%	95,31 R\$ 1.376.788,00	43,50%	87,91 R\$ 1.566.188,00	46,83%	87,91 R\$ 1.566.188,00	46,83%	100	100
3.04	Despesas/Receitas Operacionais	-R\$ 1.302.885,00	-45,67%	99,76 -R\$ 1.306.055,00	-41,27%	95,23 -R\$ 1.371.501,00	-41,01%	95,23 -R\$ 1.371.501,00	-41,01%	100	100
3.04.01	Despesas com Vendas	-R\$ 929.500,00	-32,58%	103,37 -R\$ 899.176,00	-28,41%	89,14 -R\$ 1.008.755,00	-30,16%	89,14 -R\$ 1.008.755,00	-30,16%	100	100
3.04.02	Despesas Gerais e Administrativas	-R\$ 217.112,00	-7,61%	118,01 -R\$ 183.976,00	-5,81%	108,93 -R\$ 168.888,00	-5,05%	108,93 -R\$ 168.888,00	-5,05%	100	100
3.04.04	Outras Receitas Operacionais	R\$ 49.437,00	1,73%	89,63 R\$ 55.155,00	1,74%	113,30 R\$ 48.681,00	1,46%	113,30 R\$ 48.681,00	1,46%	100	100
3.04.05	Outras Despesas Operacionais	-R\$ 205.710,00	-7,21%	75,71 -R\$ 271.719,00	-8,59%	112,95 -R\$ 240.560,00	-7,19%	112,95 -R\$ 240.560,00	-7,19%	100	100
3.04.05.01	Outras Despesas Operacionais	-R\$ 34.330,00	-1,20%	47,08 -R\$ 72.914,00	-2,30%	145,86 -R\$ 49.988,00	-1,49%	145,86 -R\$ 49.988,00	-1,49%	100	100
3.04.05.02	Despesas com Depreciação	-R\$ 171.380,00	-6,01%	86,21 -R\$ 198.805,00	-6,28%	104,32 -R\$ 190.572,00	-5,70%	104,32 -R\$ 190.572,00	-5,70%	100	100
3.04.06	Resultado de Equivalência Patrimonial	R\$ -	0,00%	0,00 -R\$ 6.339,00	-0,20%	320,31 -R\$ 1.979,00	-0,06%	320,31 -R\$ 1.979,00	-0,06%	100	100
3.05	Resultado Antes do Resultado Financeiro e dos Tributos	R\$ 9.355,00	0,33%	13,23 R\$ 70.733,00	2,23%	36,33 R\$ 194.687,00	5,82%	36,33 R\$ 194.687,00	5,82%	100	100
3.06	Resultado Financeiro	-R\$ 154.270,00	-5,41%	105,13 -R\$ 146.741,00	-4,64%	106,14 -R\$ 138.256,00	-4,13%	106,14 -R\$ 138.256,00	-4,13%	100	100
3.06.01	Receitas Financeiras	R\$ 61.215,00	2,15%	51,40 R\$ 119.087,00	3,76%	191,26 R\$ 62.263,00	1,86%	191,26 R\$ 62.263,00	1,86%	100	100
3.06.02	Despesas Financeiras	-R\$ 215.485,00	-7,55%	81,06 -R\$ 265.828,00	-8,40%	132,57 -R\$ 200.519,00	-6,00%	132,57 -R\$ 200.519,00	-6,00%	100	100
3.07	Resultado Antes dos Tributos sobre o Lucro	-R\$ 144.915,00	-5,08%	190,66 -R\$ 76.008,00	-2,40%	-134,69 R\$ 56.431,00	1,69%	-134,69 R\$ 56.431,00	1,69%	100	100
3.08	Imposto de Renda e Contribuição Social sobre o Lucro	R\$ 56.909,00	1,99%	141,41 R\$ 40.244,00	1,27%	-752,36 -R\$ 5.349,00	-0,16%	-752,36 -R\$ 5.349,00	-0,16%	100	100
3.08.01	Corrente	-R\$ 37.147,00	-1,30%	82,60 -R\$ 44.974,00	-1,42%	54,74 -R\$ 82.161,00	-2,46%	54,74 -R\$ 82.161,00	-2,46%	100	100
3.08.02	Diferido	R\$ 94.056,00	3,30%	110,37 R\$ 85.218,00	2,69%	110,94 R\$ 76.812,00	2,30%	110,94 R\$ 76.812,00	2,30%	100	100
3.09	Resultado Líquido das Operações Continuadas	-R\$ 88.006,00	-3,08%	246,07 -R\$ 35.764,00	-1,13%	-70,01 R\$ 51.082,00	1,53%	-70,01 R\$ 51.082,00	1,53%	100	100
3.11	Lucro/Prejuízo Consolidado do Período	-R\$ 88.006,00	-3,08%	246,07 -R\$ 35.764,00	-1,13%	-70,01 R\$ 51.082,00	1,53%	-70,01 R\$ 51.082,00	1,53%	100	100
3.11.01	Atribuído a Sócios da Empresa Controladora	-R\$ 88.006,00	-3,08%	246,07 -R\$ 35.764,00	-1,13%	-70,01 R\$ 51.082,00	1,53%	-70,01 R\$ 51.082,00	1,53%	100	100