



UNIFEOB

CENTRO UNIVERSITÁRIO DA FUNDAÇÃO DE ENSINO
OCTÁVIO BASTOS

ESCOLA DE NEGÓCIOS ONLINE

TECNOLOGIA EM LOGÍSTICA

PROJETO INTEGRADO

DESENVOLVIMENTO ECONÔMICO E
EMPRESARIAL

PETROBRAS

SÃO JOÃO DA BOA VISTA, SP

NOVEMBRO, 2022

UNIFEOB

CENTRO UNIVERSITÁRIO DA FUNDAÇÃO DE ENSINO
OCTÁVIO BASTOS

ESCOLA DE NEGÓCIOS ONLINE

TECNOLOGIA EM LOGÍSTICA

PROJETO INTEGRADO

DESENVOLVIMENTO ECONÔMICO E
EMPRESARIAL

PETROBRAS

MÓDULO ECONOMIA E NEGÓCIOS

FUNDAMENTOS DE ECONOMIA – PROF^a ELAINA CRISTINA
PAINA VENÂNCIO

FUNDAMENTOS DE ADMINISTRAÇÃO – PROF^a RENATA
ELIZABETH DE ALENCAR MARCONDES

ESTUDANTES:

André Antonio dos Santos - RA :1012021100480

Érica Tauani Marcelino Zingra - RA: 1012021200402

Francisco Mendes de lima - RA 1012022100127

Sarah Diovana Araújo - RA:1012022100671

Gilmar Donizete Fortine Júnior- RA: 1012021200189

SÃO JOÃO DA BOA VISTA, SP

NOVEMBRO, 2022

SUMÁRIO

1. INTRODUÇÃO	3
2. DESCRIÇÃO DA EMPRESA	5
3. PROJETO INTEGRADO	6
3.1 FUNDAMENTOS DE ECONOMIA	6
3.1.1 O PRODUTO INTERNO BRUTO (PIB)	8
3.1.2 DESENVOLVIMENTO E CRESCIMENTO	9
3.2 FUNDAMENTOS DE ADMINISTRAÇÃO	10
3.2.1 AMBIENTE ORGANIZACIONAL	12
3.2.2 O MERCADO EXTERNO	14
3.3.1 CONVIVENDO COM A DIVERSIDADE	16
3.3.2 ESTUDANTES NA PRÁTICA	17
4. CONCLUSÃO	18
REFERÊNCIAS	18
ANEXOS	19

1. INTRODUÇÃO

Muito se tem discutido, recentemente, acerca da relevância econômica do Petróleo na atual sociedade, visto que o mesmo dispõe -se de grande pertinência geopolítica. Em virtude de ser um combustível fóssil, natural e não renovável .Pode-se afirmar que,sua importância está atrelada a nível global, visto a dependência desse recurso para o desenvolvimento das atividades humanas, que implica desde a geração de energia a combustíveis de diferentes segmentos,utilizando como matéria-prima o petróleo, ressaltando a sua utilização na indústria,e seus respectivos derivados, como por exemplo a produção de plástico,borracha sintética,corantes,detergentes,produtos farmacêuticos entre outros. Esta pluralidade de utilização o torna enfático para a economia do país, que obtém tal combustível fóssil. Neste sentido, o presente Projeto Integrado, tem por intuito abordar o desenvolvimento econômico e empresarial , utilizando como respaldo as informações financeiras, da Petrobras, disponíveis em plataformas digitais. Iremos explanar tais fatores voltados ao desenvolvimento econômico da empresa visando os resultados empresariais. O Petróleo Brasileiro S/A (Petrobras) é uma das maiores empresas petrolíferas do país, foi fundada no dia 3 de outubro de 1953 por intermédio de uma ação direta do Estado, no decurso do governo de Getúlio Vargas (1882-1954). No citado governo, havia forte intervenção do Estado no que se refere à economia, em prol da promoção da industrialização e desenvolvimento brasileiro, a fim da diminuição da dependência de produtos externos. Deste modo, a gênese da Petrobras estava unificada ao Estado e suas articulações, o governo brasileiro manteve o domínio da empresa até o ano de 1997. Nesta data, com a contribuição de Fernando Henrique Cardoso(1931), transcorreu a concretização da quebra de monopólio da Petrobras no mercadobrasileiro. Esse cenário favoreceu a comutação da Petrobras em uma empresa de economia mista. Levando-se em consideração os aspectos econômicos do país,o governo brasileiro transpassou a deter 51%das ações da petrolífera. Promovendo um marco ao que se diz a respeito da primeira grande ruptura do Estado com a Petrobras. Atualmente, a Petrobras é uma empresa estatal de economia mista, ou seja, trata-se de uma empresa pública de capital aberto, contendo a participação de outras empresas privadas e do Estado, sendo este último o detentor da maior parte das ações. Desta forma a Petrobras tem por finalidade a

prestação de serviço público. Tendo sua base de capital intitulada economia mista, visto que além do investimento público, também há investimento privado. Tais investimentos são feitos por meio da compra de ações na bolsa de valores. Diante desse cenário, é visível a importância da estatal para a economia do país. Em suma ao que se diz a respeito do patrimônio líquido da Petrobras, podemos constatar que no dia 31 março 2021, a companhia PETROBRAS, possuía um patrimônio líquido de R \$320,25 bilhões.

Estando esse valor suscetível a modificações, visando a atual economia e mercado. Neste sentido no 2º trimestre de 2022 (28.jul.2022), a Petrobras registrou lucro líquido de R\$ 54,3 bilhões, segundo o balanço

Tendo como respaldo tais informações financeiras, é evidente a atuação da empresa Petrobras, ao que se diz a respeito ao desenvolvimento econômico da Instituição e do país. Sendo notório a geração de um grande número de empregos de forma direta estando esta associada a suas instalações e atividades, e de forma indireta também, ao que se retoma a setores produtivos ou empresas que dependem da matéria - prima ou derivados produzidos por meio do Petróleo.

Neste sentido, o desenvolvimento empresarial é realizado a partir do fortalecimento da gestão empreendedora , dispendo-se da capacitação dos seus colaboradores, tendo por objetivo a gestão do conhecimento , competências e habilidades. Foi disponibilizado a partir de 2020, para todos os colaboradores da Petrobras, o Programa de Desenvolvimento de Soft Skills, promovendo lives (web conferências) com profissionais de mercado, promovendo o diálogo virtuais mediados de 11 temas: Inteligência Emocional, Comunicação Interpessoal, Negociação, Gestão do Tempo, Atenção Plena, Aprender a Aprender, Apresentações Eficazes, Gerenciamento do Estresse, Engajamento e Sentido do Trabalho, Trabalho em Equipe e Criatividade e Inovação.

Tendo por pretensão a capacitação de profissionais, beneficiando a empresa deste modo, a Petrobras reorganizou seu portfólio de desenvolvimento de liderança pautado no desenvolvimento pessoal e profissional. Nesta linha de pensamento, todos os programas propostos e lançados desde então possuem tal foco, havendo multidisciplinaridade de temas

Dentre os programas que há a participação da Petrobras podemos citar:

O Programa de Mobilização da Indústria Nacional de Petróleo e Gás Natural (Prominp)

Plano Nacional de Qualificação Profissional, que disponibiliza cursos gratuitos de nível básico, médio, técnico e superior, atuando em mais de 175 categorias, aspirando a capacitação de profissionais, ligados às atividades do setor de petróleo e gás natural.

Programa Petrobras de Formação de Recursos Humanos

O Programa tem por objetivo o investimento em bolsas de estudo para discentes de níveis técnicos e superior (graduação, mestrado e doutorado), coordenadores e pesquisadores, atribuídos ao setor de Petróleo, Gás Natural e Biocombustíveis, visando melhorias nas condições de ensino e infraestrutura nas instituições que fazem tais parcerias socioeconômicas.

Sendo notório sua relevância nacional e internacional, este Projeto Integrador irá abordar o Desenvolvimento Econômico e Empresarial da empresa Petrobras.

2. DESCRIÇÃO DA EMPRESA

Razão Social: Petrobras Comercializadora de Gás e Energia e Participações S.a

CNPJ: 03.538.572/0001-17

Natureza Jurídica: Sociedade Anônima

Fechada Capital Social: R\$ 1.424.403.742,00

Tipo: Matriz

Logradouro: Avenida Henrique Valadares, 28

Complemento: Andar 15

Bairro: Centro

CEP: 20231-030

Município: Rio de Janeiro

Estado: Rio de Janeiro

Em face do cenário atual a Petrobras, é atualmente a maior empresa brasileira do setor no país e a 14^o em todo o mundo, visto que deteve o domínio do setor de petróleo durante 45 anos no Brasil, tendo hoje reconhecimento internacional. Foi criada por Getúlio Vargas em 1953, com o intuito de promover o desenvolvimento econômico em prol da União. Sendo nos dias de hoje, uma empresa estatal de economia mista e de capital aberto, portanto o Governo Brasileiro é seu acionista majoritário. Em síntese a Petrobras atua na exploração, produção e comercialização do petróleo e gás natural, além de derivados, plataformas de petróleo, refinarias e redes de distribuição. Produzindo uma gama de derivados diariamente, como por exemplo: gasolina, gás liquefeito de petróleo, nafta, querosene de aviação, entre outros.

Atualmente, ela tem expandido sua atuação no setor de energia renovável. A Petrobras é líder mundial em tecnologia para a produção e exploração de petróleo em águas profundas e ultra profundas. Tais tecnologias vêm sendo desenvolvidas e aprimoradas com ênfase após a descoberta do pré-sal (reserva de petróleo com profundidades de 5 a 7 mil metros no oceano).

A Petrobras opera em 26 países, sendo estes: Angola, Argentina, Bolívia, Colômbia, China, Cuba, Equador, Estados Unidos, Guiné Equatorial, Holanda, Irã, Japão, Líbia, México, Nigéria, Paraguai, Peru, Reino Unido, Tanzânia, Trinidad, Turquia, Uruguai e Venezuela. Estando presente nos continentes: Americano, Africano, Asiático e Europeu.

Neste sentido, foi-se realizado o discricionário da empresa Petrobras, abordando fatores de suma importância, como área de atuação, localidade, e relevância econômica.

3. PROJETO INTEGRADO

3.1 FUNDAMENTOS DE ECONOMIA

Visando os conceitos introdutórios de economia, pode-se afirmar que, Economia é a ciência que realiza estudos acerca da produção, circulação e consumo de bens, pautados em serviços, que são utilizados para satisfazer as necessidades qualitativas e quantitativas que diz a respeito à sobrevivência e vivência humana

Pode-se compreender que Economia é o conjunto de atividades desenvolvidas pelos indivíduos visando a produção de bens e produtos, voltados ao consumo, necessários para a sobrevivência e conseqüentemente à qualidade de vida.

Neste sentido a Economia Capitalista é a organização das diligências econômicas pautadas em atividades voltadas ao mercado, baseada na propriedade privada, na qual grande parte das transações econômicas é mediada pelo dinheiro (meio de aquisição e transferência de recursos)

A Ciência Econômica é uma ciência social, que tem por objeto o estudo do funcionamento da Economia Capitalista, sob o pressuposto de que o comportamento racional do indivíduo econômico, ou seja, a alocação eficiente de recursos comumente escassos entre inúmeros fins alternativos. Neste segmento, a Ciência Econômica visa compreender como a Economia atua em três tribulações econômicas básicas

- O quê produzir e quanto ?
- Como realizar tal produção ?
- Para quem produzir?

Ou seja, tem por intuito estudar a eficiência e equidade econômica. No entanto é notório ao que se diz a respeito da sociedade contemporânea, temáticas voltadas para a sustentabilidade de produção, que visa as gerações futuras, podendo impor um quarto problema econômico de nível básico, que se baseia na reflexão acerca do crescimento econômico e o respectivo sentido do coletivo do consumo em permanente expansão, não propiciando um bem-estar às demasiadas sociedades humanas.

É necessário compreender que a Ciência Econômica é Multidisciplinar, ao estudar a produção e o consumo da imensa pluralidade de bens e serviços existentes, os quais abordam concepções e determinantes inerentes a distintas ciências, como as da Engenharia, Agronomia, da Nutrição, da Política, da Educação, do Trabalho, da Saúde, entre outras.

A Ciência Econômica abrange diversas concepções (correntes) e divisões. Por intermédio da corrente neoclássica, a Economia é estudada a partir de duas concepções: a Microeconomia e a Macroeconomia.

A Microeconomia visa a maximização de lucros nas empresas, estando relacionado a economia individual, tendo em vista somente mercados específicos, é o ramo da Ciência Econômica que tem por objetivo o estudo acerca da formação de preços, utilizando como respaldo o contexto das Economias Capitalistas. Alude debates no tocante a funcionalidade do mercado para assegurar a organização e distribuição eficiente de recursos escassos. Analisando o comportamento e a interação de consumidores e produtores.

Na Macroeconomia suas atribuições estão atreladas a examinar a economia de forma mais ampla, dispondo-se de uma visão global, propondo estabilizar preços, solucionar conflitos de objetivos, distribuir renda. Como exemplo podemos citar: PIB, desemprego, Inflação, taxas de juros, taxa de câmbio, estoque da moeda entre outros. A Macroeconomia é o ramo da Ciência Econômica que visa a atuação do Estado em três funções fundamentais: Alocativa, Distributiva e Estabilizadora.

3.1.1 O PRODUTO INTERNO BRUTO (PIB)

O Produto Interno Bruto (PIB) é a soma de todos os bens e serviços, produzidos por determinado país, estado ou cidade, anualmente. Sendo calculado na sua respectiva moeda. O PIB é um indicador de fluxo de bens e serviços produzidos durante determinado período. Se um país não produz nada em um ano, o seu PIB será respectivamente nulo.

Projeções realizadas pelo Instituto Brasileiro de Geografia e Estatística

Produto Interno Bruto - Brasil			
PIB ano	PIB trimestre	PIB per capita	Crescimento
R\$ 8,7 Trilhões	R\$ 2,4 Trilhões	R\$35.935,74	2,60%
2021	2º trimestre 2022	2020	acumulado em 4 trimestres
			2º trimestre 2022
Instituto Brasileiro de Geografia e Estatística			

As projeções realizadas pelo Ipea (Instituto de Pesquisa Econômica Aplicada) para o Produto Interno Bruto, no primeiro semestre de 2022, mesmo estando acima da mediana do mercado, ensejando a necessidade de revisões das previsões para o ano. Deste modo a previsão de crescimento do Produto Interno Bruto em 2022 está sendo elevada de 1,8 % para 2,8%.

Projeções: taxas de crescimento do PIB e de seus componentes
(Em %)

	Observado				Previsto			
	2020	2021	2022-T1	2022-T2	2022-T3		2022	2023
			Trim. Ano anterior	Trim. Ano anterior	Trim. Ano anterior	Trim. Anterior dessazonalizado		
PIB	-3,9	4,6	1,7	3,2	3,8	0,6	2,8	1,6
Agropecuária	3,8	-0,2	-8,0	-2,5	11,0	5,2	-1,7	10,9
Indústria	-3,4	4,5	-1,5	1,9	2,4	0,5	1,7	0,8
Serviços	-4,3	4,7	3,7	4,5	3,9	0,8	3,9	0,7
Consumo das famílias	-5,4	3,6	2,2	5,3	4,5	0,3	3,7	1,0
Consumo do governo	-4,5	2,0	3,3	0,7	0,4	0,6	1,0	1,1
FBCF	-0,5	17,2	-7,2	1,5	3,1	1,4	0,1	3,0
Exportações de bens e serviços	-1,8	5,8	8,1	-4,8	3,8	1,1	2,5	2,5
Importações de bens e serviços	-9,8	12,4	-11,0	-1,1	6,8	2,6	0,2	4,4

Fonte: Ipea.

Elaboração: Grupo de Conjuntura da Dimac/Ipea.

Instituto de Pesquisa Econômica Aplicada, indicam variação menor ao Índice de Preços ao Consumidor Amplo (IPCA), em 2022, de 5,7%, visando o comparativo anterior da Visão Geral da Carta de Conjuntura de 6,6%, há três meses. Ao que se refere ao Índice Nacional de Preços ao Consumidor (INPC), a taxa estimada recuou de 6,3% para 6,0%. As projeções de inflação para 2023 foram mantidas em 4,7%, tanto para o IPCA, quanto para o INPC.

IPCA: projeção para 2022

(Em % e p.p.)

	Peso atual	Projeção anterior		Projeção atual	
		Previsão da taxa de variação	Contribuição para o IPCA 2022	Previsão da taxa de variação	Contribuição para o IPCA 2022
Alimentos no domicílio	15,4	9,1%	1,4	12,3%	1,9
Bens Livres - exceto alimentos	23,2	5,4%	1,3	9,1%	2,1
Serviços - exceto educação	29,1	5,5%	1,6	6,8%	2,0
Educação	5,1	7,0%	0,4	7,0%	0,4
Monitorados	27,3	6,9%	1,9	1,1%	0,3
IPCA	100,0	6,5%		6,6%	

Elaboração: Grupo de Conjuntura da Dimac/Ipea.

3.1.2 DESENVOLVIMENTO CRESCIMENTO

E

LEI Nº 14.060, DE 23 DE SETEMBRO DE 2020

“Prorroga os prazos de suspensão de pagamentos de tributos previstos nos atos concessórios do regime especial de drawback que tenham sido prorrogados por 1 (um) ano pela autoridade fiscal e que tenham termo em 2020; e altera a Lei nº 11.945, de 4 de junho de 2009.”

Com tal sancionamento é pautável o desenvolvimento social e econômico, tendo em vista a suspensão de pagamento de tributos a União, a, fomentando a exportação de mais produtos, gerando mais emprego, maior rentabilidade econômica, agregando ao PIB, e a sociedade brasileira.

3.2 FUNDAMENTOS DE ADMINISTRAÇÃO

Para Stoner (1995, p. 178) “em seu sentido mais amplo, organização pode ser entendida como o processo pelo qual se faz com que a estrutura da organização se ajuste a seus objetivos, a seus recursos e a seu ambiente.”

Em setembro do ano de 1999, o Conselho de Administração da Petrobras aprovou o Plano Estratégico para o período de 2000 a 2010, e como tal desdobramento, uma Agenda de Mudança que tem por objetivo viabilizar o conceito “A Petrobras será uma empresa de energia com atuação internacional e líder na América Latina, com grande foco em serviços e a liberdade de atuação de uma corporação internacional”

Esta Agenda é orientada por diretrizes gerenciais de rentabilidade, que visa a produtividade, pessoas e clientes. A diretriz produtividade, ao que se diz a respeito dos objetivos, pode-se destacar a elevação da eficiência da organização, sendo explicitado que um dos obstáculos, está diretamente relacionado a respeito da diretriz produtividade.

Tendo por objetivo buscar a elevação da eficiência organizacional da Petrobras, sendo explicitado que um dos obstáculos para determinado objetivo é o Modelo organizacional de reestruturação da empresa. Visando tais métricas de reestruturação, foi impulsionado a análise organizacional em março de 2000.

Neste contexto, até os dias atuais é visível a implementação do Modelo organizacional proposto por Daft (1999), tendo a seguinte descrição: "Uma estratégia é um plano para interagir com o ambiente competitivo e alcançar os objetivos organizacionais....,os objetivos definem para onde a organização deseja ir, e as estratégias indicam como chegar lá"

Ademais é proposto uma análise da organização por meio de suas dimensões estruturais e contextuais



FIGURA 4 - MODELO DE ANÁLISE

FONTE: DAFT (1999, P.10)

A Estrutura de Governança Corporativa da Petrobras atualmente é composta por: Assembleia Geral de Acionistas, Conselho Fiscal, Conselho de Administração e seus Comitês, Auditorias, Ouvidoria-Geral da Petrobras, Diretoria Executiva e seus Comitês.

Tais órgãos são responsáveis pelas funções de comunicação institucional, como: Engenharia, finanças, jurídica, suprimento de materiais, planejamento, recursos da informação, recursos humanos, qualidade, segurança industrial, meio ambiente e modernização empresarial.

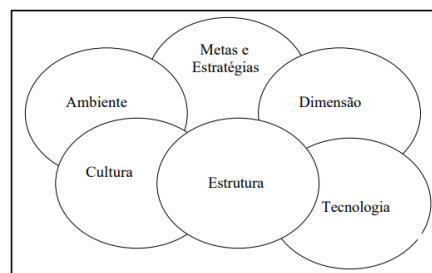
A Petrobras é líder mundial em tecnologia para a produção e exploração de petróleo em águas profundas e ultra profundas. Tais tecnologias vêm sendo desenvolvidas e aprimoradas com ênfase após a descoberta do pré-sal (reserva de petróleo com profundidades de 5 a 7 mil metros no oceano)

Com a criação do Centro de Pesquisas, órgão responsável por grande parcela dos avanços tecnológicos citados acima, é notório seu reconhecimento internacional por sua competência.

Esse Modelo de Governança Corporativa da Petrobras é apurado e aprovado pelo Conselho de Administração, visando aprimorar o desempenho da companhia e processo decisório na alta administração.



FIGURA 25 – ATUAL ORGANOGRAMA DA PETROBRAS

FONTE: WWW.PETROBRAS.COM.BR

3.2.1 AMBIENTE ORGANIZACIONAL

A Petrobras é uma empresa estatal de economia mista, ou seja, trata-se de uma empresa pública de capital aberto, contendo a participação de outras empresas privadas e do Estado, sendo este último o detentor da maior parte das ações. Desta forma a Petrobras tem por finalidade a prestação de serviço público. Tendo sua base de capital intitulada economia mista, visto que além do investimento público, também há investimento privado. Tais investimentos são feitos por meio da compra de ações na bolsa de valores.

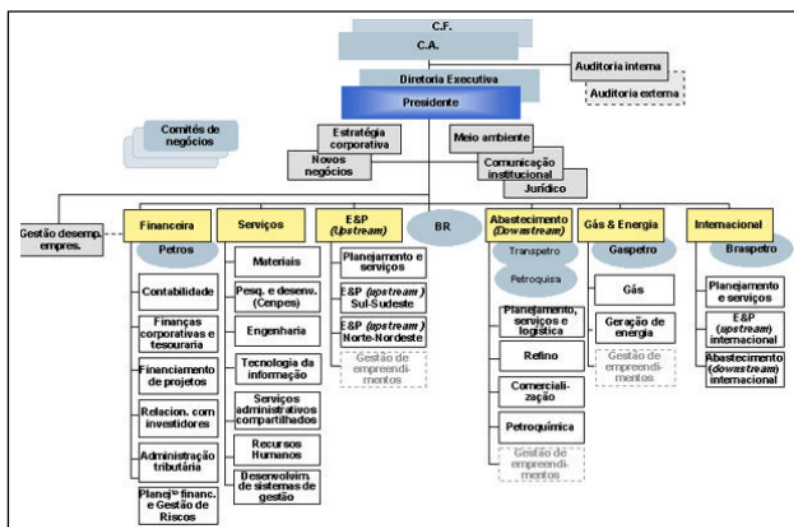
A tabela abaixo, diz a respeito da Composição Acionária referente ao mês de Outubro de 2022, destacando a composição do capital total da Companhia Petrobras, as ações e a porcentagem pertencente a cada Instituição.

Composição acionária – Outubro 2022

Capital Total	# ações	%
Governo Federal	3.740.470.811	28,67%
BNDESPar	900.210.496	6,90%
BNDES	135.248.258	1,04%
ADR (Ações ON e PN)	2.656.882.654	20,37%
B3 – Estrangeiros (Resolução nº 2.689 C.M.N)	3.309.392.990	25,37%
Investidores institucionais	1.047.403.151	8,03%
FMP – FGTS Petrobras	170.024.494	1,31%
Varejo em geral	1.084.568.407	8,31%
Total	13.044.496.930	100%

 **PETROBRAS** Investidores

Total capital

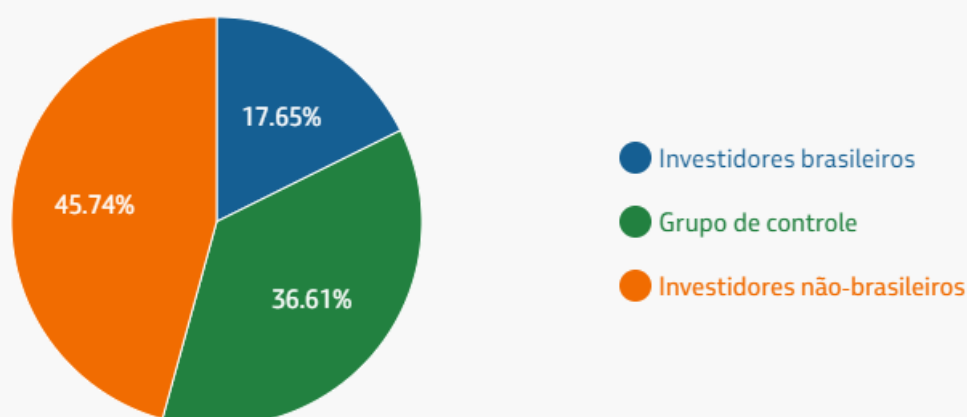

 **PETROBRAS** Investidores

Neste sentido, a empresa Petrobras possui economia mista, ou seja, capital aberto. Tendo como acionista majoritário a União, que detém controle da companhia,

com cerca de 36,6 % das ações totais (Governo Federal 28,67% ; BNDESPar 6,90% ; BNDES 1,04%) e 50,3% dos papéis com direito a voto nas tomadas de decisões da companhia.

3.2.2 O MERCADO EXTERNO

América do Sul

- Brasil: Principais atividades econômicas, pautadas nas diretrizes voltadas para óleo e gás, havendo a priorização em projetos de exploração e produção de petróleo no Brasil, com ênfase em águas profundas
 - Gerando alto valor econômico, utilizando grandes enfoques tecnológicos
- Bolívia: As atividades da Petrobras na Bolívia estão centradas na área de Exploração e Produção de petróleo e gás natural.
- Colômbia : Está presente no segmento de exploração, comercialização e distribuição de combustíveis e lubrificantes em todas as regiões situadas no país.

América do Norte

- Estados Unidos: A Petrobras Americana tem por objetivo o enfoque na comercialização de óleo e gás.

A Petrobras atua em outros continentes e países, tendo sua economia pautada no segmento de exploração, comercialização e distribuição de combustíveis, gás, óleo, lubrificantes, entre outros. Presentes na matéria prima do Petróleo e seus respectivos derivados, como nos exemplos citados acima.

A Petrobras opera atualmente nos seguintes países: Angola, Argentina, Bolívia, Colômbia, China, Cuba, Equador, Estados Unidos, Guiné Equatorial, Holanda, Irã, Japão, Líbia, México, Nigéria, Paraguai, Peru, Reino Unido, Tanzânia, Trinidad e Tobago, Turquia, Uruguai e Venezuela.

Assim como foi citado no discricionário da empresa Petrobras, é notório sua relevância no mercado internacional, estabelecendo

“ Em face do cenário atual a Petrobras, é atualmente a maior empresa brasileira do setor no país e a 14º em todo o mundo, visto que deteve o domínio do setor de petróleo durante 45 anos no Brasil, tendo hoje reconhecimento internacional.”

Diante desse cenário, é visível a importância da estatal para a economia do país. Em suma ao que se diz a respeito do patrimônio líquido da Petrobras, podemos constatar que no dia 31 março 2021, a companhia PETROBRAS possuía um patrimônio líquido de R \$320,25 bilhões. Estando esse valor suscetível a modificações, visando a atual economia e mercado. Neste sentido, no 2º trimestre de 2022 (28.jul.2022), a Petrobras registrou lucro líquido de R \$54,3 bilhões, segundo o balanço financeiro da empresa.

Tendo em vista tais informações é correto afirmar que o desenvolvimento econômico do país está atrelado fortemente a obtenção e exploração do Petróleo , expandindo suas atividades em todo o Globo, com o objetivo maximizar o mercado Petrolífero, além da adesão econômica brasileira e pagamento de dividendos à União, contribuindo para o investimento no país.

O aspecto negativo é que a Petrobras segue o Mercado Internacional desde de 2016, ou seja o Preço de Paridade de Importação, o PPI diz a respeito dos custos totais para a importação do Petróleo, tais políticas marcam a internacionalização de um produto, tendo seu valor embasado no mercado externo(dólar), tendo este valor calculado com base no preço de aquisição do combustível, havendo acréscimos dos custos logísticos, até o polo de entrega do derivado, o que inclui fatores como : Frete marítimo, taxas portuárias e o transporte rodoviário, além do adicional de margens para remunerar riscos inerentes à operação.

No entanto, a Petrobras, é uma estatal brasileira autossuficiente em produção de petróleo, porém não tem condições de transformar toda a matéria prima, em produtos para a venda, pois o país não possui capacidade de refino, por isso precisa exportar seu petróleo bruto e importar o petróleo refinado, para haver conciliação com o mercado externo e empresas estrangeiras, a estatal optou por seguir os preços internacionais.

Estando suscetível a polarização internacional de preços, havendo reflexos econômicos nos postos de combustíveis do país.

3.3 CONTEÚDO DA FORMAÇÃO PARA A VIDA: CONVIVENDO COM A DIVERSIDADE

3.3.1 CONVIVENDO COM A DIVERSIDADE

Com embasamento na [**LEI Nº 12.288, DE 20 DE JULHO DE 2010.**](#) Esta lei instituiu o Estado da Igualdade Racial, que visa a garantir à população negra, efetivando a igualdade de oportunidades, a defesa dos direitos étnicos individuais, ademais coletivos e difusos, com o objetivo de combater à discriminação e às demais formas de intolerância étnica.

A Petrobras, fomenta tais práticas no seu dia a dia, com políticas públicas, que visam o respeito à vida, à saúde e integridade humana, dando equiparação de oportunidades para o convívio da diversidade, ético racial e multiculturalismo presentes na nossa atual sociedade, fomentando a oportunidade de cada indivíduo realizar seus cultos pautados em sua cultura e raça.

Tais práticas podem ser observadas ao analisar esta tabela a seguir

EVOLUÇÃO EM DIVERSIDADE E A EQUIDADE RACIAL

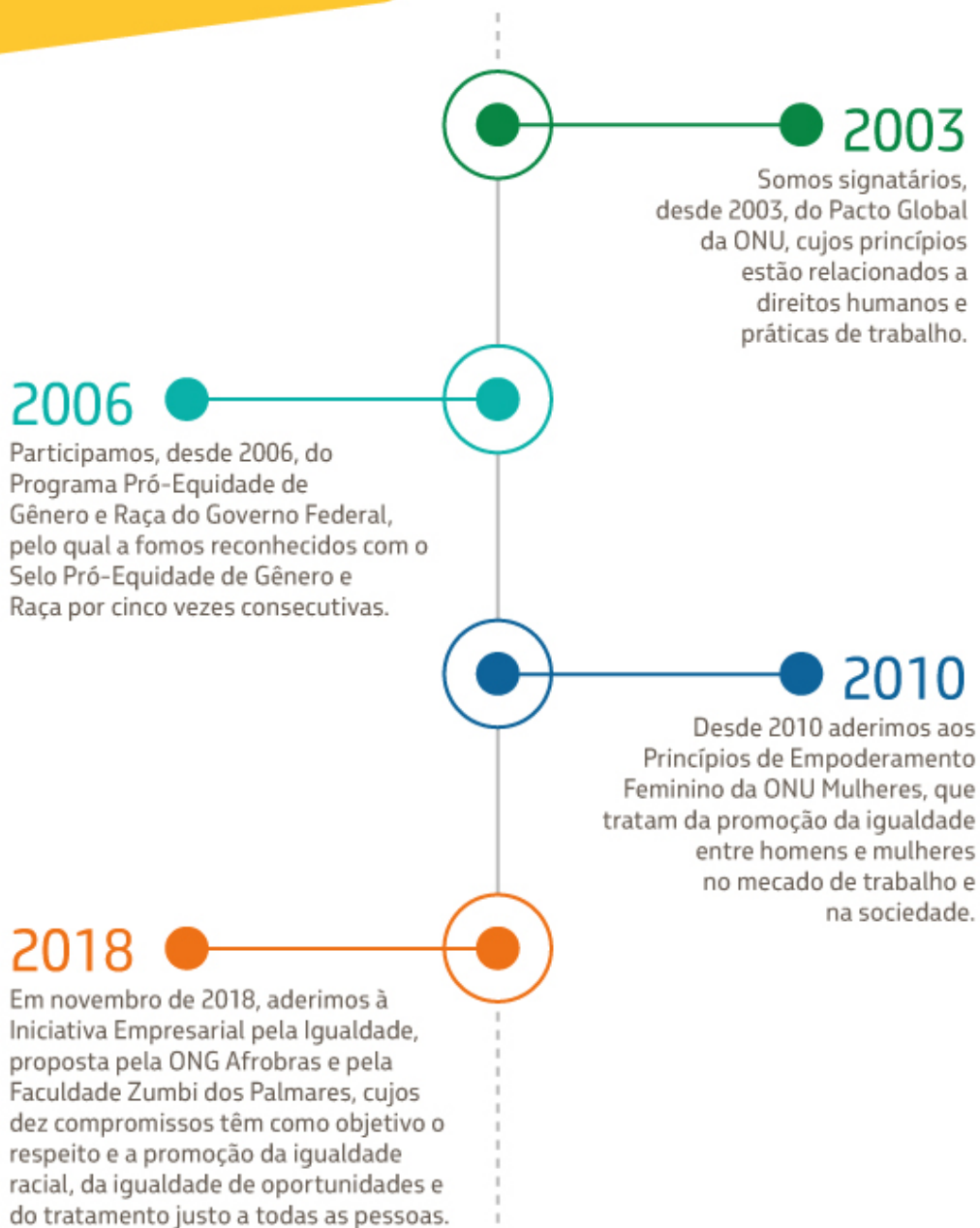

3.3.2 ESTUDANTES NA PRÁTICA

<https://youtu.be/1Ydp7aGqGnk>

4. CONCLUSÃO

Desse modo, este trabalho de Projeto Integrador, realizou pesquisas acerca do Desenvolvimento Econômico e Empresarial ,utilizando informações verídicas da empresa Petrobras,utilizando como respaldo Conceitos Econômicos e Sociais que visam tais temáticas .No final do trabalho desenvolvido,ficou evidente a necessidade de ter conhecimento na área financeira, visto que a mesma está presente diariamente em nossa rotina e o respeito a indivíduos que detêm de próprios pensamentos e cultos sociais.Sendo enfático que o papel da empresa é assegurar que os direitos do indivíduo sejam cumpridos, respeitando à diversidade e multiculturalismo.

REFERÊNCIAS

<https://petrobras.com.br/pt/nossas-atividades/areas-de-atuacao/>

<https://petrobras.com.br/pt/presenca-global/>

<https://www.investidorpetrobras.com.br/visao-geral/composicao-acionaria/>

<https://www.band.uol.com.br/economia/noticias/por-que-a-petrobras-segue-os-precos-internacionais-do-petroleo-16518524>

<https://www.udop.com.br/noticia/2021/10/13/combustiveis-o-que-e-o-ppi-e-por-que-a-petrobras-segue-precos-internacionais.html>

<https://periodicos.univali.br/index.php/rc/article/view/15966>

<https://www.pontotel.com.br/diversidade-etnica/>

http://www.planalto.gov.br/ccivil_03/_ato2007-2010/2010/lei/l12288.htm

<https://petrobras.com.br/fatos-e-dados/atuamos-para-promover-a-diversidade-e-a-equidade-racial.htm>

<https://www.portaldatransparencia.gov.br/entenda-a-gestao-publica/programas-d-e-governo>

<https://bibliotecadigital.fgv.br/dspace/bitstream/handle/10438/3544/MarceloLemos.pdf>

https://mz-filemanager.s3.amazonaws.com/25fdf098-34f5-4608-b7fa-17d60b2de47d/estatuto-socialcentral-de-downloads/e5855d7cca627ab19fafba67d24a0416fb332e8db9bbb0e77b1a7375ddeb5245/plano_basico_de_organizacao.pdf

ANEXOS

Produto Interno Bruto - Brasil			
PIB ano	PIB trimestre	PIB per capita	Crescimento
R\$ 8,7 Trilhões	R\$ 2,4 Trilhões	R\$35.935,74	2,60%
2021	2º trimestre 2022	2020	acumulado em 4 trimestres 2º trimestre 2022
Instituto Brasileiro de Geografia e Estatística			

Projeções: taxas de crescimento do PIB e de seus componentes

(Em %)

	Observado				Previsto			
	2020	2021	2022-T1	2022-T2	2022-T3		2022	2023
			Trim. Ano anterior	Trim. Ano anterior	Trim. Ano anterior	Trim. Anterior dessazonalizado		
PIB	-3,9	4,6	1,7	3,2	3,8	0,6	2,8	1,6
Agropecuária	3,8	-0,2	-8,0	-2,5	11,0	5,2	-1,7	10,9
Indústria	-3,4	4,5	-1,5	1,9	2,4	0,5	1,7	0,8
Serviços	-4,3	4,7	3,7	4,5	3,9	0,8	3,9	0,7
Consumo das famílias	-5,4	3,6	2,2	5,3	4,5	0,3	3,7	1,0
Consumo do governo	-4,5	2,0	3,3	0,7	0,4	0,6	1,0	1,1
FBCF	-0,5	17,2	-7,2	1,5	3,1	1,4	0,1	3,0
Exportações de bens e serviços	-1,8	5,8	8,1	-4,8	3,8	1,1	2,5	2,5
Importações de bens e serviços	-9,8	12,4	-11,0	-1,1	6,8	2,6	0,2	4,4

Fonte: Ipea.

Elaboração: Grupo de Conjuntura da Dimac/Ipea.



FIGURA 4 - MODELO DE ANÁLISE

FONTE: DAFT (1999, P.10)

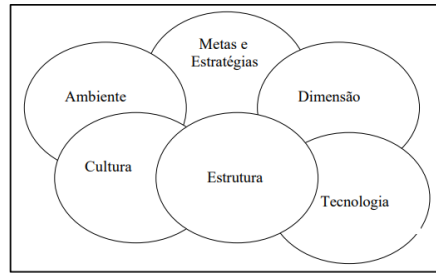

FIGURA 25 – ATUAL ORGANOGRAMA DA PETROBRAS

FONTE: WWW.PETROBRAS.COM.BR

Composição acionária – Outubro 2022

Capital Total	# ações	%
Governo Federal	3.740.470.811	28,67%
BNDESPar	900.210.496	6,90%
BNDES	135.248.258	1,04%
ADR (Ações ON e PN)	2.656.882.654	20,37%
B3 – Estrangeiros (Resolução n° 2.689 C.M.N)	3.309.392.990	25,37%
Investidores institucionais	1.047.403.151	8,03%
FMP – FGTS Petrobras	170.024.494	1,31%
Varejo em geral	1.084.568.407	8,31%
Total	13.044.496.930	100%

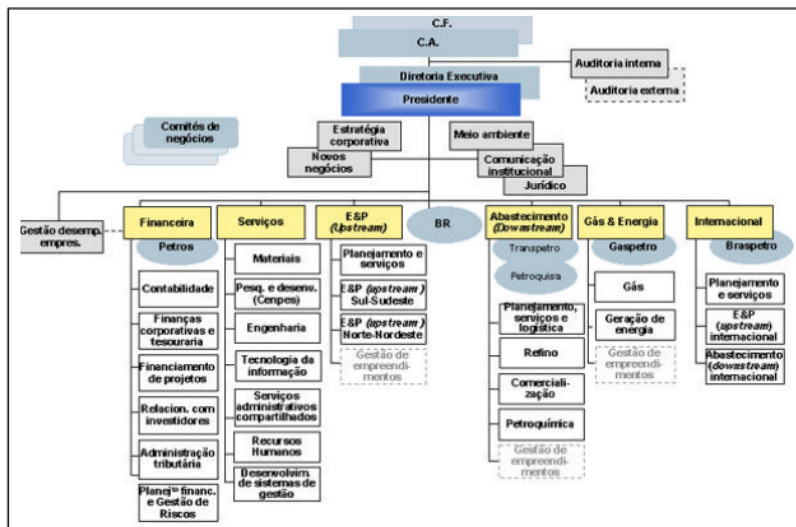
Total capital

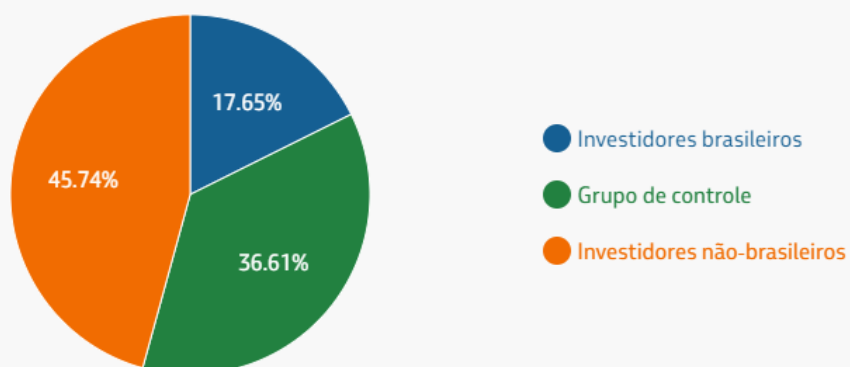

EVOLUÇÃO EM DIVERSIDADE E A EQUIDADE RACIAL

